



SOBRAL
PREFEITURA

Secretaria Municipal da Educação – SME

Relatório de Gestão 2023

Sobral – CE, janeiro de 2024

SUMÁRIO

1. Apresentação	1
2. A SME	1
2.1. Contextualização.....	1
2.2. Competência institucional	1
2.3. Estrutura organizacional.....	2
2.4. Organograma.....	3
2.5. Principais clientes e usuários	7
2.6. Principais instalações e localidades	7
3. Recursos humanos	15
4. Estratégias de Ação	16
4.1. Contexto	16
4.2. Objetivos e metas para 2023	17
4.3. Iniciativas planejadas e realizadas em 2023 pela secretaria	19
4.4. Planejamento de atividades para o ano de 2024	29
5. Resultados da atuação	33
5.1. Síntese da execução orçamentária e financeira.....	33
5.1.1. Orçamento autorizado, por fonte.....	33
5.1.2. Despesas empenhadas, por natureza de despesa.....	34
5.2. Demonstrativos do fluxo financeiro de projetos e programas financiados com recursos externos	36
5.3. Convênios, ajustes, acordos, termos de parceria ou outros instrumentos congêneres	37
5.3.1. Quantitativos.....	37
5.3.2. Demonstrativos das transferências de recursos.....	41
5.4. Licitações	46
5.5. Demonstrativo das despesas	46
5.5.1. Despesas de custeio.....	46
5.6. Demonstrativo do patrimônio	47
5.6.1. Bens imóveis	47
5.6.2. Bens móveis (equipamentos e material permanente)	48
5.6.3. Frota	51
6. Considerações da SME	51

ÍNDICE DE TABELAS

Tabela 1: Principais instalações e localidades.	7
Tabela 2: Quantidade de pessoas, por tipo de natureza do cargo.	16
Tabela 3: Orçamento autorizado, por fonte de recurso.	33
Tabela 4: Despesas empenhadas, por natureza de despesa.	34
Tabela 5: Valores de recursos externos recebidos, por Programa e Projeto.....	37
Tabela 6: Quantidades e valores dos convênios, ajustes, acordos, termos de parceria ou outros instrumentos congêneres.	37
Tabela 7: Valores de recursos transferidos em convênios municipais.	41
Tabela 8: Valores de recursos recebidos, por convênio.....	45
Tabela 9: Quantidades e valores de licitações, por modalidade.	46
Tabela 10: Demonstrativo de despesas, por categoria.....	46
Tabela 11: Despesas de custeio, por categoria.	47
Tabela 12: Quantidade de bens imóveis, por situação.	47
Tabela 13: Bens móveis (equipamentos e material permanente) adquiridos pela Secretaria em 2023....	48
Tabela 14: Quantitativo de frota veicular em dezembro de 2023.....	51

ÍNDICE DE ILUSTRAÇÕES

Figura 1: Organograma da SME , de acordo com o artigo 3º do Decreto Nº 1836, de 16 de fevereiro de 2017.....	6
---	---

1. APRESENTAÇÃO

O **Relatório de Gestão** apresenta informações sobre o desempenho da **Secretaria Municipal da Educação - SME**, do Município de Sobral, tanto na perspectiva do que está posto em sua programação e execução orçamentária, quanto do seu planejamento estratégico, durante o ano de **2023**.

O propósito principal do Relatório de Gestão está na apresentação do resultado alcançado pela SME, baseado na definição de diretrizes e normas relativas ao modelo institucional.

É importante destacar que este documento tem como objetivo tornar transparentes as ações realizadas em cada Secretaria pertencente à Prefeitura Municipal de Sobral e a estrutura do relatório expressa informações que apoiarão a gestão, bem como servirão como uma orientação para eventuais redirecionamentos que futuramente se tornem necessários.

Este relatório está estruturado da seguinte forma:

- A sessão “2. A SME”, apresenta a estrutura e a contextualização da criação do órgão, suas competências institucionais, estrutura organizacional e organograma;
- Na sessão “3. Recursos humanos” são discriminados os quantitativos dos quadros de pessoal existentes no órgão;
- A sessão “4. Estratégias de Ação” aborda os aspectos estratégicos adotados pela Secretaria, bem como seu planejamento e ações adotadas pela unidade com o intuito de sanar e solucionar eventuais dificuldades, demonstrando os resultados de sua atuação.
- A sessão “5. Resultados da atuação”, apresenta a síntese da execução orçamentária e financeira, incluindo os demonstrativos do fluxo financeiro, os dados quantitativos e de transferências de convênios (federais, estaduais e municipais), possibilitando assim encontrar um parâmetro de valores para os exercícios futuros. Apresenta ainda um resumo sobre as licitações, sobre o controle do patrimônio e sobre a frota sob responsabilidade do órgão; e,
- A última sessão “6. Considerações da SME”, apresenta a conclusão e propostas a serem implementadas na Secretaria, contribuindo para o crescimento e desenvolvimento do interesse público.

2. A SME

2.1. CONTEXTUALIZAÇÃO

A Secretaria Municipal da Educação tem como finalidade ser um instrumento de gestão do Sistema Municipal de Ensino de Sobral, para o fiel cumprimento de suas atribuições legalmente estabelecidas, visando à efetividade das ações educacionais do Município de Sobral.

Dessa forma, vem desenvolvendo uma política pública de educação bem sucedida, tendo obtido os mais altos patamares de educação pública do Brasil. O município de Sobral ganhou destaque pelas políticas de ensino e taxas de alfabetização na idade certa, saindo de um dos piores resultados do país e

conquistando, recentemente, os melhores indicadores educacionais do Brasil, como no Índice de Desenvolvimento da Educação Básica (Ideb); no Índice de Oportunidades da Educação Brasileira (Ioeb); no Ranking de Competitividade dos Municípios e, pelo segundo ano consecutivo, o 1º lugar nacional na categoria Educação do Prêmio Band Cidades Excelentes do Índice de Gestão Municipal Aquila (IGMA), o que o levou a ser modelo reconhecido nacional e internacionalmente.

O êxito da política educacional de Sobral pode ser explicado pelos constantes investimentos que a gestão tem feito, com foco na aprendizagem dos estudantes, apoiando o trabalho do professor em sala de aula, com formações mensais em serviço, alinhadas ao material didático; monitorando os resultados de aprendizagem dos estudantes, aferidos por avaliações externas realizadas pelo Município semestralmente, o que permite a redefinição de metas e mudança de estratégias para a melhoria da educação pública do município.

Buscando elevar a educação de Sobral a patamares internacionais de qualidade, a Secretaria de Educação iniciou o processo de integralização do ensino em tempo integral das 85 escolas municipais, implementou novos currículos de Língua Portuguesa, Matemática, Ciências e da Educação Infantil, elaborados por educadores da própria rede, aliando teoria à prática com o uso da tecnologia. Está desenvolvendo as competências socioemocionais na perspectiva de educação integral do aluno, preparando-os para se relacionarem consigo mesmos e com os outros; e apoiando o estudante do Ensino Médio na preparação para o Exame Nacional do Ensino Médio (Enem), através do #SobralnoEnem.

2.2. COMPETÊNCIA INSTITUCIONAL

De acordo com a Lei nº 1.607, de 02 de fevereiro de 2017, que dispõe sobre a organização e a estrutura administrativa do Poder Executivo Municipal, e suas alterações, em especial as Leis nº 2.122, de 02 de julho de 2021, Lei Nº 2.293, de 08 de novembro de 2022 e o Decreto nº 3.043, de 18 de novembro de 2022, que dispõe sobre a organização e a estrutura administrativa do Poder Executivo Municipal, compete à Secretaria Municipal da Educação:

Decreto Nº 3.043, de 18 de novembro de 2022. Altera a estrutura organizacional, a distribuição e a denominação dos cargos de provimento em comissão da Secretaria Municipal da Educação (SME) e dá outras providências:

- I. Definir políticas e diretrizes de educação, em consonância com a Lei de Diretrizes e Bases da Educação Nacional e com o Plano Nacional de Educação;
- II. Atuar na gestão dos sistemas de ensino e dos modelos e métodos de ensino-aprendizagem;
- III. Implementar os sistemas de avaliação da educação;
- IV. Atuar na gestão das infraestruturas de ensino e dos recursos educacionais;
- V. Atuar na gestão das redes de ensino;
- VI. Administrar os quadros, os sistemas de carreiras da educação e de avaliação do desempenho docente;
- VII. Assegurar o fornecimento do transporte e dos equipamentos de acessibilidade e mobilidade escolar aos estudantes;
- VIII. Gerenciar e fornecer diretrizes para as aquisições e contratos de suprimento de materiais e equipamentos de ensino e de apoio à aprendizagem;
- IX. Assegurar o fornecimento e a qualidade da alimentação escolar;

- X. Desempenhar outras atividades necessárias ao cumprimento de suas finalidades, bem como outras que lhe forem delegadas.

2.3. ESTRUTURA ORGANIZACIONAL

Em conformidade com o art. 1º da Lei 2293, de 08 de novembro de 2022, e o Decreto que a regulamenta, número 3.043, de 18 de novembro de 2022, a estrutura organizacional básica e setorial da Secretaria Municipal da Educação é a seguinte:

I. Direção Superior

1. Secretário;
2. Secretário Executivo;

II. Assessoria Técnica

1. Articulador;
2. Assistente Técnico I;
3. Assistente Técnico II;
4. Assistente Técnico III;

III. Execução Programática

1. COORDENADORIA DE EDUCAÇÃO INFANTIL

- 1.1. Célula de Apoio à Gestão da Educação Infantil;
- 1.2. Célula de Formação e Acompanhamento;

2. COORDENADORIA DE ENSINO FUNDAMENTAL I

- 2.1. Célula de Ensino Fundamental I;
- 2.2. Célula de Educação Especial;
- 2.3. Célula de Educação de Jovens e Adultos e da Diversidade;

3. COORDENADORIA DE ENSINO FUNDAMENTAL II

- 3.1. Célula de Protagonismo Juvenil e Projeto de Vida;
- 3.2. Célula de Tempo Integral;

4. COORDENADORIA DE DESENVOLVIMENTO DA APRENDIZAGEM E DA GESTÃO PEDAGÓGICA

- 4.1. Diretor de Unidade Escolar;
- 4.2. Diretor de Centros de Educação Infantil;
- 4.3. Diretor do Planetário;
- 4.4. Diretor do Palácio de Ciências e Línguas Estrangeiras;
- 4.5. Diretor da Biblioteca Municipal;

- 4.6. Coordenador Pedagógico;
- 4.7. Vice-Diretor;
- 4.8. Secretário Escolar;
 - 4.8.1. Célula de Acompanhamento e Monitoramento Pedagógico;
 - 4.8.2. Célula de Avaliação Externa e Educacional;
 - 4.8.3. Célula de Mediação Social;
 - 4.8.4. Célula de Supervisão e Articulação Pedagógica;
 - 4.8.5. Célula de Tutoria Pedagógica;
 - 4.8.6. Célula de Competências Socioemocionais;
- 5. COORDENADORIA DE GESTÃO ESCOLAR
 - 5.1. Célula de Pesquisa, Informação e Dados Educacionais;
 - 5.2. Célula de Apoio à Gestão Escolar;
 - 5.3. Célula de Superintendência Escolar;
 - 5.4. Célula de Serviços Educacionais;
- 6. COORDENADORIA JURÍDICA
 - 6.1. Célula de Apoio Funcional e Sindicância Administrativa;
 - 6.2. Célula de Contratos e Convênios;
 - 6.3. Célula de Processos Licitatórios;
 - 6.4. Célula de Controle Interno e Ouvidoria;
- 7. COORDENADORIA FINANCEIRA
 - 7.1. Célula de Contabilidade;
 - 7.2. Célula de Prestação de Contas;
 - 7.3. Célula de Planejamento Administrativo e Orçamentário;
- 8. COORDENADORIA DE GESTÃO E VALORIZAÇÃO DE PESSOAS
 - 8.1. Célula de Pagamentos, Benefícios e Contratos Temporários;
 - 8.2. Célula de Acompanhamento Funcional;
- 9. COORDENADORIA DE COMUNICAÇÃO E TECNOLOGIA DA INFORMAÇÃO
 - 9.1. Célula de Desenvolvimento e Suporte;
- 10. COORDENADORIA ADMINISTRATIVA
 - 10.1. Célula de Logística;
 - 10.2. Célula de Transporte Escolar;

10.3. Célula de Alimentação Escolar;

10.4. Célula de Obras, Conservação e Manutenção Predial;

2.4. ORGANOGRAMA



Figura 1: Organograma da SME, de acordo com o artigo 3º do Decreto Nº 3.043, de 18 de novembro de 2022.

2.5. PRINCIPAIS CLIENTES E USUÁRIOS

A rede pública municipal de educação de Sobral tem 33.248 estudantes matriculados no ano de 2023, da educação infantil desde o berçário, passando pelo ensino fundamental (1º ao 9º ano), até a Educação de Jovens e Adultos, conforme quadro abaixo. Além de todos os estudantes, seus familiares e a sociedade sobralense como um todo são os clientes da Secretaria da Educação de Sobral, pois o papel da educação é formar cidadãos conscientes e atuantes.

Modalidade	Etapa	Matrícula
Infantil	Bebê	150
	I	776
	II	1.911
	III	2.490
	IV	2.607
	V	2.682
Fundamental	1º ano	2.431
	2º ano	2.549
	3º ano	2.805
	4º ano	2.606
	5º ano	2.122
	6º ano	2.366
	7º ano	2.312
	8º ano	2.442
	9º ano	1.842
EJA	EJA I	298
	EJA II	225
	EJA III	245
	EJA IV	389
Total		33.248

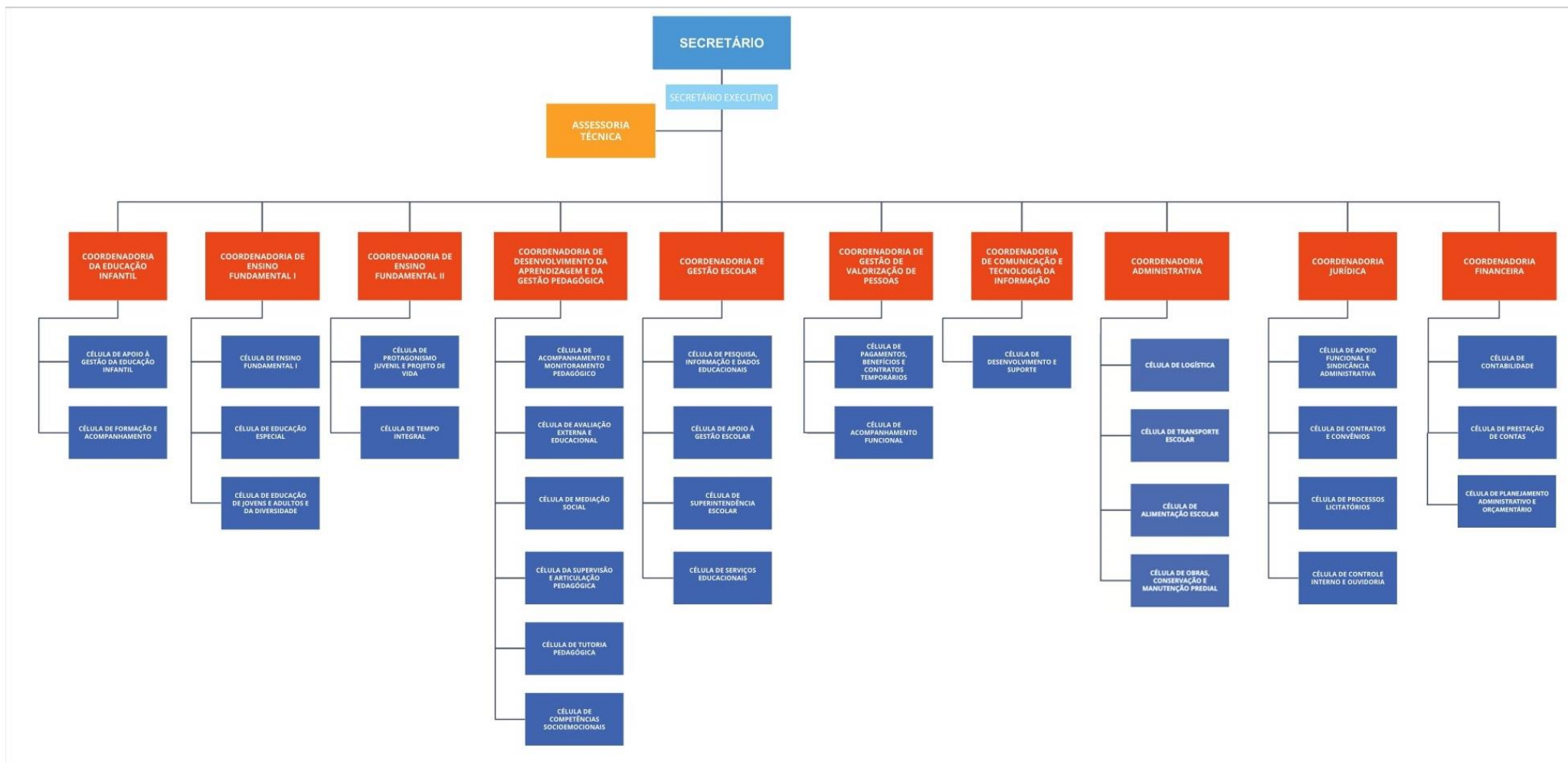
Fonte: Dados do Sistema Gestor Escolar Web - Janeiro de 2024
 Dados gerados em: 02/01/2024

2.6. PRINCIPAIS INSTALAÇÕES E LOCALIDADES

Tabela 1: Principais instalações e localidades.

Unidade	Endereço
SECRETARIA MUNICIPAL DA EDUCAÇÃO	RUA VIRIATO DE MEDEIROS, 1250, CENTRO, SOBRAL-CE, 62011-060
ALMOXARIFADO	AV. MARIA DA CONCEIÇÃO PONTES DE AZEVEDO, Nº 985, BAIRRO DAS NAÇÕES, SOBRAL/CE, CEP: 62053350
BANCO DE LIVROS	RUA ORIANO MENDES, Nº 282, BAIRRO CENTRO, SOBRAL/CE, CEP: 62011210
BIBLIOTECA MUNICIPAL LUSTOSA DA COSTA	RUA RANDAL POMPEU, Nº S/N, BAIRRO CENTRO, SOBRAL/CE, CEP: 62010460
BRINQUEDOTECA	RUA RANDAL POMPEU, Nº S/N, BAIRRO CENTRO, SOBRAL/CE, CEP: 62010460

CÂMARA FRIGORÍFICA DA CÉLULA DE ALIMENTAÇÃO ESCOLAR	AVENIDA SENADOR FERNANDES TÁVORA, Nº 1177, BAIRRO SINHÁ SABOIA, SOBRAL/CE, CEP: 62050-025
CASA DA AVALIAÇÃO EXTERNA	RUA ORIANO MENDES, Nº 282, BAIRRO CENTRO, SOBRAL/CE, CEP: 62011210
CONSELHO ESCOLAR	RUA ORIANO MENDES, Nº 282, BAIRRO CENTRO, SOBRAL/CE, CEP: 62011210
GERÊNCIA DE ALIMENTAÇÃO ESCOLAR	AV. MARIA DA CONCEIÇÃO PONTES DE AZEVEDO, Nº 985, BAIRRO DAS NAÇÕES, SOBRAL/CE, CEP: 62053350
GERÊNCIA DE TRANSPORTE ESCOLAR	AV. MARIA DA CONCEIÇÃO PONTES DE AZEVEDO, Nº 985, BAIRRO DAS NAÇÕES, SOBRAL/CE, CEP: 62053350
MUSEU DO ECLIPSE	RUA JOSÉ INÁCIO, Nº S/N, BAIRRO CENTRO, SOBRAL/CE, CEP: 62010790
PALÁCIO DE LÍNGUAS ESTRANGEIRAS DE SOBRAL	RUA CEL. RANGEL, Nº 55, BAIRRO CENTRO, SOBRAL/CE, CEP: 62010030
PLANETÁRIO	RUA JOSÉ INÁCIO, Nº S/N, BAIRRO CENTRO, SOBRAL/CE, CEP: 62010790
CEI ARMANDO FREITAS PEREIRA	RUA CARLITO POMPEU, Nº 565, BAIRRO CENTRO, SOBRAL/CE, CEP: 62010440
CEI ARRY ROCHA DE OLIVEIRA	RUA ABELARDO FERREIRA GOMES, Nº 55, BAIRRO JERÔNIMO DE MEDEIROS PRADO, SOBRAL/CE, CEP: 62044210
CEI DARCY RIBEIRO	RUA AYRTON SENNA, Nº 310, BAIRRO CIDADE DR. JOSÉ EUCLIDES FERREIRA GOMES JÚNIOR, SOBRAL/CE, CEP: 62031100
CEI DINORÁ GONDIM LINS ARAGÃO	AVENIDA MINISTRO CÉSAR CALS, Nº 1660, BAIRRO CIDADE DR. JOSÉ EUCLIDES FERREIRA GOMES JÚNIOR, SOBRAL/CE, CEP: 62031182
CEI DOLORES LUSTOSA	RUA RAIMUNDO NONATO DOS SANTOS, Nº 70, BAIRRO CIDADE DR. JOSÉ EUCLIDES FERREIRA GOMES JÚNIOR, SOBRAL/CE, CEP: 62031110
CEI DOMINGOS OLÍMPIO	RUA PRIMEIRO DE JANEIRO, Nº 400, BAIRRO VILA UNIÃO, SOBRAL/CE, CEP: 62021095
CEI FRANSQUINHA OLIVEIRA	RUA ONOFRE GOMES OLIVEIRA, Nº S/N, DISTRITO DE JORDÃO, SOBRAL/CE, CEP: 62108990
CEI GUARACY PARENTE	RUA ANTONIO RODRIGUES MAGALHÃES, s/n - DOM EXPEDITO
CEI IRACEMA RODRIGUES SAMPAIO DE SOUZA	RUA ALAMEDA CEARÁ, Nº S/N, BAIRRO DOUTOR JUVÊNCIO DE ANDRADE, SOBRAL/CE, CEP: 62039200
CEI IRMÃ ANÍSIA ROCHA	RUA ARCO VERDE, Nº 556, BAIRRO SUMARÉ, SOBRAL/CE, CEP: 62014010
CEI IVONIR AGUIAR	AVENIDA DOM JOSÉ, Nº S/N, BAIRRO CENTRO, SOBRAL/CE, CEP:

	62010293
CEI JACYRA PIMENTEL GOMES	RUA RIO NEGRO, Nº S/N, BAIRRO SINHÁ SABOIA, SOBRAL/CE, CEP: 62050340
CEI JEAN TOREZ TRINDADE NETO	RUA ENGENHEIRO JOSÉ FIGUEREDO, Nº 853, BAIRRO COHAB II, SOBRAL/CE, CEP: 62051018
CEI JOAQUIM ELIAS	RUA ALFREDO BASTOS, S/N - DISTRITO DE TAPERUABA
CEI JOSÉ LOURENÇO DA SILVA	RUA PINTOR LEMOS, Nº 173, BAIRRO CENTRO, SOBRAL/CE, CEP: 62010720
CEI MARIA HELENA CELA MAGALHÃES PINTO	AVENIDA DOS RESEDAS, Nº S/N, BAIRRO NOVA CAIÇARA, SOBRAL/CE, CEP: 62031355
CEI MARIA JOSÉ CARNEIRO	RUA SÃO JUDAS TADEU, Nº 30, BAIRRO SUMARÉ, SOBRAL/CE, CEP: 62014050
CEI MARIA LAÍS SOUZA DE PAULA PESSOA	RUA DAS ANDORINHAS, Nº S/N, BAIRRO NOVA CAIÇARA, SOBRAL/CE, CEP: 62031343
CEI MARIA LUCIANA LOPES LIMA	RUA SÃO SEBASTIÃO (CONJUNTO SÃO FRANCISCO), Nº 945, BAIRRO CIDADE GERARDO CRISTINO DE MENEZES, SOBRAL/CE, CEP: 62051190
CEI MARIA MENEZES CRISTINO	RUA VICENTE CORREIA DE SÁ, Nº 750, BAIRRO PADRE PALHANO, SOBRAL/CE, CEP: 62016050
CEI MIGUEL JOCÉLIO ALVES DA SILVA	RUA DAS ANDORINHAS, Nº 172, BAIRRO NOVA CAIÇARA, SOBRAL/CE, CEP: 62031343
CEI ONEIDE PESSOA DIAS	AVENIDA SENADOR JOSÉ ERMÍRIO DE MORAES, Nº 500, BAIRRO PADRE IBIAPINA, SOBRAL/CE, CEP: 62023120
CEI PADRE JOÃO MENDES LIRA	RUA VEREADOR FRANCISCO FÉLIX PORTO, Nº 1898, BAIRRO DOM EXPEDITO, SOBRAL/CE, CEP: 62050060
CEI RAIMUNDA OLGA MONTE BARROSO	RUA PEDRO VIANA MADEIRA, Nº S/N, BAIRRO PARQUE SILVANA, SOBRAL/CE, CEP: 62038015
CEI SERGIO BARBOSA	AVENIDA GERARDO RANGEL, S/N - JOCELY DANTAS
CEI TERESINHA MARINHO	RUA DA VARZEA, S/N - DISTRITO DE ARACATIAÇU
CEI TEREZA RODRIGUES DOS SANTOS	RUA JOÃO PAULO II, Nº 68, BAIRRO NOVO RECANTO, SOBRAL/CE, CEP: 62045105
CEI TEREZINHA DE JESUS PONTE ARAGÃO	RUA RADIALISTA FRANCISCO ARISTEU BARBOSA, Nº 509, BAIRRO DOMINGOS OLÍMPIO, SOBRAL/CE, CEP: 62022400
CEI TEREZINHA RODRIGUES DA SILVA	RUA CASTELO BRANCO, Nº 175, BAIRRO COHAB II, SOBRAL/CE, CEP:

	62050847
CEI VALTER VASCONCELOS	RODOVIA CE/240 KM 72 – CAIOCA
ESCOLA ANTENOR NASPOLINI	RUA PREFEITO JERÔNIMO PRADO, Nº S/N, BAIRRO DOM JOSÉ, SOBRAL/CE, CEP: 62015210
ESCOLA ANTÔNIO CUSTÓDIO DE AZEVEDO	DEPUTADO ANTÔNIO CUSTÓDIO, Nº S/N, BAIRRO APRAZÍVEL, SOBRAL/CE, CEP: 62114990
ESCOLA ANTÔNIO MENDES CARNEIRO	AVENIDA JOSÉ EUCLIDES FERREIRA GOMES JÚNIOR, Nº 693, BAIRRO CORAÇÃO DE JESUS, SOBRAL/CE, CEP: 62043070
ESCOLA ARAÚJO CHAVES	CE-362 (FAZENDA BILHEIRA), Nº 07, DISTRITO DE TAPERUABA, SOBRAL/CE, CEP: 62106500
ESCOLA CARLOS JEREISSATI	AVENIDA SENADOR FERNANDES TAVARO, Nº 950, BAIRRO SINHÁ SABOIA, SOBRAL/CE, CEP: 62050382
ESCOLA DELIZA LOPES	RUA DOS PATOS, Nº S/N, DISTRITO DOS PATOS, SOBRAL/CE, CEP: 62112500
ESCOLA DINORAH TOMAZ RAMOS	RUA PINTOR LEMOS, Nº 72, BAIRRO CENTRO, SOBRAL/CE, CEP: 62010720
ESCOLA ELPÍDIO RIBEIRO	RUA DO COLÉGIO, Nº 46, DISTRITO DE SÃO JOSÉ DO TORTO, SOBRAL/CE, CEP: 62105000
ESCOLA EMÍLIO SENDIM	RUA EDUARDO DE ALMEIDA SANFORD, Nº 273, BAIRRO DOMINGOS OLÍMPIO, SOBRAL/CE, CEP: 62022390
ESCOLA FRANCISCO AGUIAR	RUA PADRE PEDRO ROCHA (CENTRO), Nº 383, DISTRITO DE ARACATIAÇU, SOBRAL/CE, CEP: 62111000
ESCOLA FRANCISCO MONTE	RUA DEPUTADO FRANCISCO MONTE, Nº S/N, DISTRITO DE TAPERUABA, SOBRAL/CE, CEP: 62106000
ESCOLA FREDERICO AUTO CORREIA	RUA ANTONINO NEL, Nº S/N, DISTRITO DE TAPERUABA, SOBRAL/CE, CEP: 62106000
ESCOLA GERARDO RODRIGUES	AVENIDA JOHN SANFORD, Nº 1940, BAIRRO JUNCO, SOBRAL/CE, CEP: 62030362
ESCOLA JACIRA MENDES OLIVEIRA	SÍTIO SÃO FRANCISCO, Nº S/N, DISTRITO DE JORDÃO, SOBRAL/CE, CEP: 62108000
ESCOLA JOAQUIM BARRETO LIMA	SAO VICENTE (SETOR I), Nº S/N, DISTRITO DE JAIBARAS, SOBRAL/CE, CEP: 62107990
ESCOLA JOSÉ ARIMATEIA ALVES	RUA TRAJANO RODRIGUES (MALHADA GRANDE), Nº S/N, DISTRITO DE BONFIM, SOBRAL/CE, CEP: 62102000

ESCOLA JOSÉ DA MATTA E SILVA	AVENIDA DR JOSÉ ARIMATEIA MONTE SILVA, Nº 574, BAIRRO CAMPO DOS VELHOS, SOBRAL/CE, CEP: 62030233
ESCOLA JOSÉ ERMÍRIO DE MORAES	AVENIDA SENADOR JOSÉ ERMÍRIO DE MORAES, Nº 1622, BAIRRO PADRE IBIAPINA, SOBRAL/CE, CEP: 62023120
ESCOLA JOSÉ INÁCIO GOMES PARENTE	AVENIDA ONOFRE GOMES DE OLIVEIRA, Nº S/N, DISTRITO DE JORDÃO, SOBRAL/CE, CEP: 62108000
ESCOLA JOSÉ LEÔNCIO	VILA BARACHO, Nº S/N, DISTRITO DE JORDÃO, SOBRAL/CE, CEP: 62108400
ESCOLA JOSÉ PARENTE PRADO	RUA SANTA MARTA, Nº 100, BAIRRO SUMARÉ, SOBRAL/CE, CEP: 62014110
ESCOLA LEONILIA GOMES PARENTE	RUA SANTA TEREZINHA, Nº S/N, DISTRITO DE JAIBARAS, SOBRAL/CE, CEP: 62107990
ESCOLA MANOEL MARINHO	RUA JEREMIAS DA FROTA, Nº S/N, DISTRITO DE CAIOCA, SOBRAL/CE, CEP: 62109000
ESCOLA MARIA DAS GRAÇAS TEIXEIRA PONTES	AVENIDA ENGENHEIRO JOSÉ FIGUEIREDO, Nº S/N, BAIRRO COHAB II, SOBRAL/CE, CEP: 62051018
ESCOLA MARIA DO CARMO ANDRADE	RUA MARIA DO CARMO ANDRADE, Nº 111, BAIRRO PEDRINHAS, SOBRAL/CE, CEP: 62041000
ESCOLA MASSILON SABOIA DE ALBUQUERQUE	OLHO D'AGUA DO PAJÉ (BILHEIRA), Nº S/N, DISTRITO DE BILHEIRA, SOBRAL/CE, CEP: 62106500
ESCOLA MOCINHA RODRIGUES	RUA EVANGELINA SABOIA, Nº 144, BAIRRO CIDADE DR. JOSÉ EUCLIDES FERREIRA GOMES JÚNIOR, SOBRAL/CE, CEP: 62031222
ESCOLA NETINHA CASTELO	AVENIDA JOHN SANFORD, Nº 457, BAIRRO JUNCO, SOBRAL/CE, CEP: 62030295
ESCOLA ODETE BARROSO	PRAÇA DA MATRIZ, Nº S/N, DISTRITO DE CARACARÁ, SOBRAL/CE, CEP: 62112990
ESCOLA OSMAR DE SÁ PONTE	RUA PINTOR LEMOS, Nº 901, BAIRRO CENTRO, SOBRAL/CE, CEP: 62010720
ESCOLA PADRE OSVALDO CHAVES	RUA PROFESSOR ANTÔNIO FERREIRA PORTO, Nº 225, BAIRRO DOM EXPEDITO, SOBRAL/CE, CEP: 62050101
ESCOLA PADRE PALHANO	RUA PADRE EDSON, Nº 291, BAIRRO PADRE PALHANO, SOBRAL/CE, CEP: 62016170
ESCOLA PAULO ARAGÃO	RUA CAETANO FIGUEIREDO, Nº 100, BAIRRO COHAB II, SOBRAL/CE, CEP: 62050845
ESCOLA PERY FROTA	RUA CENTRAL, Nº S/N, DISTRITO DE PATRIARCA, SOBRAL/CE, CEP:

	62104000
ESCOLA RAIMUNDO NONATO DE SALES	RUA INÁCIO MACHADO DA PONTE, Nº S/N, DISTRITO DE SALGADOS DOS MACHADOS, SOBRAL/CE, CEP: 62103000
ESCOLA RAIMUNDO PIMENTEL GOMES	AVENIDA JOSÉ FIGUEIREDO DE PAULA PESSOA, Nº 428, BAIRRO EXPECTATIVA, SOBRAL/CE, CEP: 62040050
ESCOLA RAIMUNDO SANTANA	RUA BELA VISTA, Nº S/N, DISTRITO DE JAIBARAS, SOBRAL/CE, CEP: 62107990
ESCOLA RAUL MONTE	RUA ANTÔNIO BOLÍVAR DE VASCONCELOS, Nº 115, BAIRRO ALTO DA BRASÍLIA, SOBRAL/CE, CEP: 62040430
ESCOLA TRAJANO DE MEDEIROS	RUA PEDRO MENDES CARNEIRO (DONA CAROLINA), Nº S/N, BAIRRO EXPECTATIVA, SOBRAL/CE, CEP: 62040150
ESCOLA VICENTE ANTENOR	RUA URIAS GOMES, Nº 365, DISTRITO RAFAEL ARRUDA, SOBRAL/CE, CEP: 62113000
ESCOLA YEDDA FROTA	RUA AIRTON SENNA, Nº 300, BAIRRO CIDADE DR. JOSÉ EUCLIDES FERREIRA GOMES JÚNIOR, SOBRAL/CE, CEP: 62031100
ETI ALZIRA PAULO BRAGA	RUA VILA PATOS, Nº S/N, DISTRITO DE PATOS, SOBRAL/CE, CEP: 62112500
ETI ANTÔNIO LUZARDO DE AZEVEDO	CE 364, Nº S/N, DISTRITO DE APRAZÍVEL, SOBRAL/CE, CEP: 62114990
ETI EDGAR LINHARES	RUA DAS ANDORINHAS, Nº 50, BAIRRO NOVA CAIÇARA, SOBRAL/CE, CEP: 62031343
ETI ELDA CAVALCANTE LIMA	ESTRADA DO BONFIM (SOBRAL/CASCADEL), Nº S/N, DISTRITO DE BONFIM, SOBRAL/CE, CEP: 62102000
ETI FRANCISCO DAS CHAGAS COSTA	RUA ESTRADA SÉRGIO PAIVA (RUA PRINCIPAL), Nº 455, DISTRITO RAFAEL ARRUDA, SOBRAL/CE, CEP: 62113000
ETI JOÃO DE DEUS DO NASCIMENTO	RUA S.D.O., Nº S/N, DISTRITO DE TAPERUABA, SOBRAL/CE, CEP: 62106000
ETI JOSÉ MARIA FÉLIX	RODOVIA DEPUTADO ELÍSIO AGUIAR, Nº 183, DISTRITO DE JAIBARAS, SOBRAL/CE, CEP: 62107990
ETI JOSÉ PEREGRINO DE VASCONCELOS	CE 240, Nº 1532, DISTRITO DE PATRIARCA, SOBRAL/CE, CEP: 62104000
ETI MARIA DE FÁTIMA SOUZA SILVA	RUA MARGARIDA BARROSO, Nº S/N, DISTRITO DE CARACARA, SOBRAL/CE, CEP: 62112990
ETI MARIA DE LOURDES VASCONCELOS	RUA MONSENHOR LINHARES, Nº S/N, DISTRITO DE ARACATIAÇU, SOBRAL/CE, CEP: 62111000
ETI MARIA DIAS IBIAPINA	RUA MAXIMINO BARRETO LIMA, Nº 50, BAIRRO CIDADE PEDRO MENDES CARNEIRO, SOBRAL/CE, CEP: 62030653

ETI MARIA DORILENE ARRUDA ARAGÃO	AVENIDA MONSENHOR ALOÍSIO PINTO, Nº 1635, BAIRRO CIDADE GERARDO CRISTINO DE MENEZES, SOBRAL/CE, CEP: 62051225
ETI MARIA JOSÉ SANTOS FERREIRA GOMES	RUA PRESIDENTE JUSCELINO KUBITSCHKEK, Nº 200, BAIRRO DOM JOSE, SOBRAL/CE, CEP: 62015050
ETI RAIMUNDO NONATO LINHARES	RUA ONOFRE GOMES OLIVEIRA, Nº S/N, DISTRITO DE JORDÃO, SOBRAL/CE, CEP: 62108000
CEI ARRY ROCHA DE OLIVEIRA - ANEXO LINDALVA CONSTÂNCIO	RUA ABELARDO FERREIRA GOMES, Nº S/N, BAIRRO PARAISO DAS FLORES - BETANIA, SOBRAL/CE, CEP: 62044020
CEI DOLORES LUSTOSA - ANEXO RENATO PARENTE	RUA MIMI MARINHO, Nº 1850, BAIRRO CIDADE PEDRO MENDES CARNEIRO, SOBRAL/CE, CEP: 62030640
CEI DOMINGOS OLÍMPIO - ANEXO CEI DOMINGOS OLÍMPIO	RUA 21 DE ABRIL (FELICIDADE), Nº 101, BAIRRO CIDADE DOUTOR JOSÉ EUCLIDES FERREIRA GOMES JÚNIOR, SOBRAL/CE, CEP: 62031210
CEI FRANSQUINHA OLIVEIRA - ANEXO CHICÓ FELICIANO	SÍTIO SANTO ANTÔNIO, S/N - DISTRITO DE JORDÃO
CEI FRANSQUINHA OLIVEIRA - ANEXO JOSÉ ADARIAS	SÍTIO TANQUES, S/N - DISTRITO DE JORDÃO
ESCOLA FRANCISCO AGUIAR - ANEXO SANTA RITA - SÃO JOÃO	SÃO JOÃO, Nº S/N, LOCALIDADE DE SÃO JOÃO, SOBRAL/CE, CEP: 62111000
CEI TEREZINHA DE JESUS PONTE ARAGÃO - ANEXO GRAJAÚ	TRAVESSA MENDES DE SÁ, Nº S/N, BAIRRO JUNCO, SOBRAL/CE, CEP: 62030307
CEI TEREZINHA DE JESUS PONTE ARAGÃO - ANEXO ROTARY	AVENIDA JOHN SANFORF, Nº 216, BAIRRO DOMINGOS OLÍMPIO, SOBRAL/CE, CEP: 62030295
ESCOLA ANTÔNIO CUSTÓDIO DE AZEVEDO - ANEXO CRECHE HILDA PORTELA	VILA PORTELA, Nº S/N, DISTRITO DE APRAZIVEL, SOBRAL/CE, CEP: 62114000
ESCOLA ANTÔNIO CUSTÓDIO DE AZEVEDO - ANEXO JOSÉ FRANCISCO	RUA JOSÉ FRANCISCO DE ALBUQUERQUE, Nº S/N, LOCALIDADE DE PEDRA DE FOGO, SOBRAL/CE, CEP: 62114000
ESCOLA ANTÔNIO CUSTÓDIO DE AZEVEDO - ANEXO JOSÉ INÁCIO	RUA PONTA DA SERRA (PÉ DA SERRA), Nº S/N, LOCALIDADE PÉ DA SERRA, SOBRAL/CE, CEP: 62114000
ESCOLA ANTÔNIO CUSTÓDIO DE AZEVEDO - ANEXO MANOEL MACHADO	VILA PAU D'ARCO, Nº S/N, LOCALIDADE DE PAU D'ARCO, SOBRAL/CE, CEP: 62114000
ESCOLA DELIZA LOPES - ANEXO ÁGUA DOCE II	RUA VILA ÁGUA DOCE II, Nº S/N, LOCALIDADE ÁGUA DOCE II (DISTRITO DE PATOS), SOBRAL/CE, CEP: 62112500
ESCOLA DELIZA LOPES - ANEXO CACHOEIRA DOS LOURETO	ROTA TURÍSTICA SERRA DA IBIAPABA/PATOS (LAJES - INSTITUTO BELÉM), Nº S/N, BAIRRO DISTRITO DE PATOS, SOBRAL/CE, CEP: 62115000
ESCOLA DELIZA LOPES - ANEXO EDILBERTO	RUA ÁGUA DOCE I (RUA DO AÇUDE), Nº S/N, DISTRITO DE PATOS, SO-

NAPOLEÃO	BRAL/CE, CEP: 62112500
ESCOLA DELIZA LOPES - ANEXO JOÃO EVANGELISTA	ASSENTAMENTO BOM SUCESSO (COMUNIDADE SAO JOAQUIM), Nº S/N, DISTRITO DE PATOS, SOBRAL/CE, CEP: 62112500
ESCOLA ELPÍDIO RIBEIRO - ANEXO FLORISMINO GOMES PARENTE	RUA DO TORTO (BEIRA DO RIO), Nº S/N, DISTRITO SÃO JOSÉ DO TORTO, SOBRAL/CE, CEP: 62105000
ESCOLA JACIRA MENDES OLIVEIRA - ANEXO RAIMUNDO DO CARMO	CONCEIÇÃO (SÍTIO SANTANA), Nº S/N, DISTRITO DE JORDÃO, SOBRAL/CE, CEP: 62108000
ESCOLA JOAQUIM BARRETO LIMA - ANEXO AYRES DE SOUZA	RUA PRAÇA MATRIZ, Nº S/N, LOCALIDADE DE SETOR II, SOBRAL/CE, CEP: 62108000
ESCOLA JOSÉ ARIMATEIA ALVES - ANEXO DR. PAULO DE ALMEIDA SANFORD	RUA SETOR VI - SERROTE DO PIABA, Nº S/N, LOCALIDADE DE SETOR VI (DISTRITO DE BONFIM), SOBRAL/CE, CEP: 62102000
ESCOLA JOSÉ ARIMATEIA ALVES - ANEXO JOSÉ JÚLIO DE ANDRADE	RUA ESTREITO, Nº S/N, LOCALIDADE DE ESTREITO (DISTRITO DE BONFIM), SOBRAL/CE, CEP: 62102000
ESCOLA JOSÉ ARIMATEIA ALVES - ANEXO JOSÉ RODRIGUES DE SOUSA	ESTRADA DO BONFIM (SOBRAL/CASCADEL), Nº S/N, DISTRITO DE BONFIM, SOBRAL/CE, CEP: 62102000
ESCOLA JOSÉ INÁCIO GOMES PARENTE - ANEXO CENTRO DE ARTES	RUA PRAÇA MATRIZ (SÍTIO CONTENDAS), Nº S/N, DISTRITO DE JORDÃO, SOBRAL/CE, CEP: 62108000
ESCOLA JOSÉ INÁCIO GOMES PARENTE - ANEXO JOSÉ DE LOURDES	SÍTIO CONTENDAS, Nº S/N, DISTRITO DE JORDÃO, SOBRAL/CE, CEP: 62108000
ESCOLA JOSÉ INÁCIO GOMES PARENTE - ANEXO JOSÉ SIMPLÍCIO	LOCALIDADE SOBRAL BARACHO (ÁGUA BRANCA), Nº S/N, DISTRITO DE JORDÃO, SOBRAL/CE, CEP: 62108000
ESCOLA JOSÉ LEÔNCIO - ANEXO INEZ MARIA DO ESPÍRITO SANTO	RUA DO BARACHO, Nº S/N, DISTRITO DE JORDÃO, SOBRAL/CE, CEP: 62108000
ESCOLA JOSÉ PARENTE PRADO - ANEXO JOSÉ PARENTE PRADO	RUA ARCO VERDE, Nº 241, BAIRRO SUMARÉ, SOBRAL/CE, CEP: 62014010
ESCOLA LEONILIA GOMES PARENTE - ANEXO CARMOSINA – CEDRO	LOCALIDADE DE CEDRO, Nº S/N, DISTRITO DE JAIBARAS, SOBRAL/CE, CEP: 62107000
ESCOLA LEONILIA GOMES PARENTE - ANEXO CRECHE ZULI ALBUQUERQUE	RUA TUPI, Nº S/N, DISTRITO DE JAIBARAS, SOBRAL/CE, CEP: 62107000
ESCOLA LEONILIA GOMES PARENTE - ANEXO JOÃO PINTO DE OLIVEIRA - IPUEIRINHA	VILA IPUEIRINHAS, Nº S/N, DISTRITO DE JAIBARAS, SOBRAL/CE, CEP: 62107000
ESCOLA LEONILIA GOMES PARENTE - ANEXO LUIZ ALARICO – TRAPIÁ	LOCALIDADE DE TRAPIÁ, Nº S/N, DISTRITO DE JAIBARAS, SOBRAL/CE, CEP: 62107000
ESCOLA LEONILIA GOMES PARENTE - ANEXO	FAZENDA SÃO DOMINGOS, Nº 1, DISTRITO DE JAIBARAS, SOBRAL/CE, CEP:

SÃO DOMINGOS	62107000
ESCOLA MARIA DO CARMO ANDRADE - ANEXO JOSÉ ADALBERTO VASCONCELOS	RUA DT L.D.R. SOBRAL PATRIARCA, Nº S/N, LOCALIDADE DE MARREAS, SOBRAL/CE, CEP: 62104000
ESCOLA MASSILON SABOIA DE ALBUQUERQUE - ANEXO PAULO FREIRE	ASSENTAMENTO ESPERANÇA, Nº S/N, DISTRITO DE ARACATIAÇU, SOBRAL/CE, CEP: 62111000
ESCOLA MOCINHA RODRIGUES - ANEXO JOSÉ VICENTE PEREIRA	RUA BOQUEIRÃO, Nº S/N, LOCALIDADE DE BOQUEIRÃO, SOBRAL/CE, CEP: 62030000
ESCOLA ODETE BARROSO - ANEXO CASINHAS	RUA PRAÇA GERARDO LINHARES (ASSENTAMENTO CASINHAS), Nº S/N, LOCALIDADE DE LARGES, SOBRAL/CE, CEP: 62112000
ESCOLA ODETE BARROSO - ANEXO DA ESCOLA ODETE BARROSO	LOCALIDADE DE PICADA RUSY, Nº S/N, DISTRITO DE CARACARÁ, SOBRAL/CE, CEP: 62112000
ESCOLA ODETE BARROSO - ANEXO GERARDO LINHARES	BR 222 (LAJES), Nº S/N, DISTRITO DE CARACARÁ, SOBRAL/CE, CEP: 62112000
ESCOLA PERY FROTA - ANEXO CAUBI VASCONCELOS	FAZENDA ALEGRE, Nº S/N, BAIRRO DISTRITO DE PATRIARCA, SOBRAL/CE, CEP: 62104000
ESCOLA PERY FROTA - ANEXO PERYZINHO	RUA DA MATRIZ, Nº S/N, BAIRRO DISTRITO DE PATRIARCA, SOBRAL/CE, CEP: 62104000
ESCOLA RAIMUNDO NONATO DE SALES - ANEXO DOMINGOS MACHADO	POVOADO SALGADO DOS MACHADOS, Nº 1, DISTRITO DE SALGADO DOS MACHADOS, SOBRAL/CE, CEP: 62103000
ESCOLA VICENTE ANTENOR - ANEXO JOSÉ FERREIRA GOMES - RECREIO	VILA RECREIO, Nº S/N, DISTRITO DE RAFAEL ARRUDA, SOBRAL/CE, CEP: 62113000
ESCOLA VICENTE ANTENOR - ANEXO JOSÉ OLAVO RIBEIRO DA SILVA - PEDRINHAS	POVOADO DE PEDRINHAS, Nº 1, DISTRITO DE RAFAEL ARRUDA, SOBRAL/CE, CEP: 62113000
ESCOLA VICENTE ANTENOR - ANEXO MIGUEL FERNANDES DE SOUSA - OURO BRANCO	RUA SÃO JOÃO (OURO BRANCO), Nº 1, DISTRITO DE RAFAEL ARRUDA, SOBRAL/CE, CEP: 62113000

Fonte: Dados Internos da Secretaria da Educação - Novembro de 2023

Dados gerados em: 24/11/2023

3. RECURSOS HUMANOS

A SME finalizou o ano de 2023 com o seguinte quadro de pessoal:

Tabela 2: Quantidade de pessoas, por tipo de natureza do cargo.

Natureza	Nº de vagas ocupadas
Efetivo (exceto os cedidos)	1033
Cedido sem ônus para a origem	-
Cedido com ônus para a origem	1
Cedido com ônus e ressarcimento para a origem	25
ACS cedidos para este município	-
Efetivo/comissionado	219
Comissionado	171
Temporário	2393
Agente político	-
Pensionista	-
Inativo	-
Bolsista	-
Estagiário	47
Terceirizados	-
Servidores não ativos, mas ocupantes de cargos:	
Licença gestante	37
Afastamento doença acima de 15 dias	38
Afastamento sem remuneração	45
30 faltas	1
Licença gestante estendida	30
Licença para estudos	4
Total Geral	4.044

Fonte: SISFO (Sistema de Folha de Pagamento)-Dezembro/2023
 Dados gerados em: 21/12/2023

4. ESTRATÉGIAS DE AÇÃO

4.1. CONTEXTO

Desde o início do ano de 2023, a Secretaria Municipal da Educação, por meio de suas coordenadorias, vem dando prosseguimento às ações de qualificação da educação no município de Sobral, através de um planejamento estratégico para que as ações de responsabilidade dessa Secretaria fossem executadas com bastante efetividade e, assim, pudesse continuar colaborando com o apoio a todos os processos de suporte pedagógico às escolas (professores, coordenadores, gestores, alunos e demais profissionais da educação), entre os quais estão a formação em serviço, a organização de material didático para todos os alunos e professores da rede, a implementação de um currículo estruturado e a proposição de participação em projetos e programas, que visam qualificar, ainda mais, a educação oferecida pela rede municipal de ensino de Sobral, mobilização de coordenadores, gerentes e técnicos, bem como os profissionais, familiares e alunos das nossas escolas e instituições parceiras para a realização de pesquisas, projetos, seminários, reuniões de alinhamento, intervenções, além das visitas semanais às escolas, com o objetivo de apoiar pedagogicamente aos gestores escolares, desenvolvendo um trabalho de acompa-

nhamento aos líderes escolares visando à excelência do trabalho do Núcleo Gestor com objetivo central na aprendizagem do aluno, que é o principal objetivo da SME.

4.2. OBJETIVOS E METAS PARA 2023

Dentre os objetivos almejados pela Secretaria da Educação cabe ressaltar a continuação da implementação dos Currículos da Educação Infantil, de Língua Portuguesa, Matemática e Ciências na rede municipal de ensino; a renovação e o fortalecimento das Formações em Serviço, atribuindo melhoria contínua aos materiais estruturados, orientações didáticas e estudos teóricos. Além disso, destaca-se a estruturação dos materiais pedagógicos, de maneira a garantir a entrega de kits de instruções didáticas qualificadas para as escolas, a partir da consolidação do acompanhamento dos grupos de formações, mediante controle interno que viabiliza as tomadas de decisões da gestão desta Coordenadoria.

Dentre os projetos planejados pela Secretaria da Educação a serem executados no ano de 2023, cabe destacar:

- Acompanhamento da lotação de professores e gestores;
- Acompanhamento das ações das escolas e metas para as avaliações;
- Acompanhamento das ações de tempo complementar para os alunos;
- Acompanhamento do programa AABB Comunidade;
- Acompanhamento do Programa Saúde na Escola (PSE), junto à Secretaria de Saúde;
- Acompanhamento dos resultados das Avaliações Externas – 1º e 2º semestre.
- Acompanhamento in loco das ações pedagógicas das escolas;
- Acompanhar a conclusão do curso de robótica, para alunos, e da formação de robótica para professores, em parceria com o SESI;
- Acompanhar a organização e ampliação dos Laboratórios FabLearn na rede, bem como dar continuidade à capacitação dos professores de redesenho pedagógico;
- Análise de diagnóstico do Ensino Fundamental, Plano de metas e Plano de ação (semestral) das gestões escolares para o desenvolvimento da aprendizagem dos alunos;
- Análise e acompanhamento dos resultados de aprendizagem dos alunos quinzenais junto às escolas;
- Aplicação e análise de diagnóstico de proficiência e leitura no Fundamental Inicial e Final;
- Aquisição de materiais, equipamentos e kits pedagógicos;
- Compra de brinquedos pedagógicos;
- Conclusão dos indicadores do selo Unicef da gestão 2021-2024 e prefeito amigo da criança;
- Coordenar e participar das atividades em prol da continuidade da implementação do Currículo de Língua Portuguesa e Matemática, através das formações em serviço dos professores destes componentes curriculares;
- Coordenar e participar das reuniões presenciais e virtuais do GT de Ciências, em prol da implementação do Documento Curricular de Ciências;
- Elaboração, aplicação e consolidação das avaliações externas municipais;
- Elaboração, aplicação e consolidação das avaliações internas quinzenais;
- Encerramento do programa Festival de Sonhos;
- Estruturar e realizar as Olimpíadas Sobralenses;

- Estruturar o teste e a implantação de um portfólio de Sequências Didáticas de Ciências para ser utilizado por todos os professores da rede, em prol da implementação do currículo IDEIA;
- Implementação do Projeto Previne: Violência nas escolas, não!
- Iniciar o estudo e escrita da Proposta do Tempo Integral, com reuniões presenciais e online com a Consultoria do ICE;
- Mobilizar e acompanhar projetos e olimpíadas em parceria com outras instituições, destinados aos alunos e professores dos anos finais do Ensino Fundamental;
- Mobilizar, acompanhar e executar a II Feira de Ciências das Escolas Municipais;
- Orientação e acompanhamento das ações de recomposição da aprendizagem por meio de recuperação permanente dos estudantes;
- Participar de reuniões de alinhamento com a equipe de consultores do TLTL que dá suporte à implementação do Documento Curricular de Ciências;
- Participar na XI Semana Municipal do Adolescente;
- Planejar e executar formações iniciais com as equipes escolares das escolas de tempo integral, junto à equipe do ICE;
- Planejar e executar formações relacionadas à parte diversificada do modelo da Escola da Escolha, em parceria com o ICE;
- Planejar e realizar os Seminários da Educação de Sobral;
- Planejar, articular e realizar os Cursos de Tecnologia Educacional em parceria com a UFC;
- Promover, junto à Escola de Formação Permanente do Magistério e Gestão Educacional (Esfapege), o Seminário de Abertura do ano letivo 2023;
- Realização da abertura da XIII Semana Municipal do Bebê;
- Realização de alinhamentos sistêmicos com a Escola de Formação Permanente do Magistério e Gestão Educacional (Esfapege), ajustando prazos e estruturas pedagógicas de acordo com as necessidades do público alvo;
- Realização de atendimentos itinerantes da brinquedoteca;
- Realização de atividades de incentivo à leitura realizada com os estudantes na escola do projeto Viajantes da Leitura;
- Realização de atividades em comemoração a datas festivas no programa AABB Comunidade;
- Realização de cerimônia de entrega do material do bilíngue para os Centros de Educação Infantil que compõem o projeto piloto do programa Sobral 100% Educação Integral;
- Realização de encontros formativos para gestores, professores especialistas em educação física, música, inglês, do projeto piloto do tempo integral;
- Realização de encontros formativos para professores, orientadores educacionais, coordenadores pedagógicos, educadores sociais da Brinquedoteca Municipal e da AABB Comunidade, auxiliares de serviços educacionais (cuidadores), articuladores de programas e projetos;
- Realização do concurso do Hemoce;
- Realização do festival municipal Prêmio Peteca 2023;
- Realização do projeto Escola vai ao cinema;
- Realização do seminário de abertura da XIII Semana do Bebê de Sobral com palestra que teve como tema "Sobral 250 anos: espaço de desenvolvimento integral e promoção dos direitos da primeira infância";
- Realização do V Seminário da Criança de Sobral;
- Realização do VI Espetáculo de Natal;
- Reuniões semanais para análise de resultados com os diretores;

- Supervisão de todas as ações realizadas e serviços prestados pela Escola de Formação Permanente do Magistério e Gestão Educacional (Esfapege);

4.3. INICIATIVAS PLANEJADAS E REALIZADAS EM 2023 PELA SECRETARIA

Para o ano de 2023, a SME definiu uma série de objetivos e iniciativas que pudessem contribuir para melhorias na gestão e estratégias visando priorizar a Primeira Infância e tornar as políticas públicas municipais cada vez mais adequadas, de modo a permitir que o município de Sobral se torne cada vez mais acolhedor à essa faixa etária.

O acompanhamento da realização dessas iniciativas pode ser visto abaixo:

UNIDADES ESCOLARES INAUGURADAS:

Em 2023, foram inaugurados: 1 escola, 3 Centros de Educação Infantil (CEI), além de 1 anexo. São eles:

- CEI Valter Vasconcelos - inaugurado em janeiro de 2023;
- CEI Joaquim Elias - inaugurado em fevereiro de 2023;
- CEI Teresinha Marinho Viana - inaugurado em fevereiro de 2023;
- Nova Escola Escola Massilon Saboia de Albuquerque - inaugurada em agosto de 2023;
- Nova Escola Paulo Freire (anexo da Escola Massilon Saboia de Albuquerque) - inaugurada em agosto de 2023.

Sobral tem um (1) Centro de Educação Infantil sendo construído pelo Governo do Estado do Ceará em Jaibaras, com obras avançadas. Outras sete (7) grandes escolas em tempo integral estão sendo construídas, em parceria com o Governo do Estado do Ceará, em diferentes bairros do município. São eles:

ESCOLAS EM TEMPO INTEGRAL EM CONSTRUÇÃO:

- Bairro Alto da Brasília;
- Bairro Tamarindo (Centro);
- Bairro Cohab II;
- Bairro Pedrinhas/Jocely Dantas;
- Bairro Junco;
- Bairro Nova Caiçara;

- Bairro Sumaré.

OUTRAS INAUGURAÇÕES:

LABORATÓRIOS FABLEARN GOOGLE FOR EDUCATION:

Em 17 de março de 2023, o prefeito de Sobral, Ivo Gomes, inaugurou, oito laboratórios FabLearn, que irão garantir os princípios da engenharia, design, robótica e computação nas aulas de Ciências dos estudantes das escolas municipais de Sobral.

Os novos laboratórios estão localizados nos seguintes equipamentos:

- ETI Maria Dias Ibiapina;
- ETI Raimundo Nonato Linhares;
- ETI Francisco das Chagas Costa;
- ETI Edgar Linhares;
- ETI João de Deus do Nascimento;
- ETI Vereador José Maria Félix;
- ETI Maria de Lourdes Vasconcelos;
- Palácio de Ciências e Línguas Estrangeiras.

POSSES DE PROFESSORES E ORIENTADORES EDUCACIONAIS:

Ao longo de 2023, foi realizada a posse de sete (7) professores e oito (8) orientadores educacionais aprovados em concurso público de provimento efetivo (Edital nº 04/2018).

Foram empossados professores das disciplinas de Língua Portuguesa, Ciências, História e Geografia, que passarão a compor o quadro efetivo da rede municipal de ensino de Sobral e entrarão em efetivo exercício nos próximos dias.

Os orientadores educacionais, psicólogos de formação, irão trabalhar auxiliando o núcleo gestor no desenvolvimento das competências socioemocionais nas escolas municipais.

CONVOCAÇÕES DE PROFESSORES APROVADOS EM CONCURSO PÚBLICO:

A Secretaria da Educação de Sobral realizou a convocação de 350 professores aprovados no concurso público regido pelo Edital nº 001/2023 – SME no dia 19 de dezembro de 2023. Foram convocados:

- 180 professores de Educação Infantil e Ensino Fundamental I (1º ao 5º ano);
- 41 professores de Língua Portuguesa;
- 41 professores de Matemática;
- 19 professores de Ciências;
- 16 professores de História;
- 17 professores de Geografia;
- 12 professores de Língua Inglesa;
- 14 professores de Educação Física;
- 10 professores de Arte Educação.

CONVOCAÇÕES DE SELEÇÕES PÚBLICAS:

A Secretaria da Educação de Sobral realizou, durante todo o ano de 2023, a convocação de 1.683 servidores, entre professores temporários, secretários escolares e auxiliares de serviços educacionais. Foram convocados:

- 621 professores temporários;
- 141 secretários escolares;
- 921 auxiliares de serviços educacionais.

SELEÇÃO DE ESTÁGIO EM PEDAGOGIA:

Em 2023, a Prefeitura de Sobral, por meio da Secretaria da Educação, realizou uma seleção para estagiários para atuarem unidades da SME, com o objetivo de atender às necessidades do programa “Sobral 100% Educação Integral”.

Puderam participar da seleção estudantes de Pedagogia, matriculados em uma das instituições de ensino conveniadas com o Município de Sobral (de acordo com a relação disposta no Anexo IX do Edital 003/2023. Ao todo, foram convocados 19 estagiários.

SELEÇÃO PARA MONITORES DO TRANSPORTE ESCOLAR

A Prefeitura de Sobral, por meio da Secretaria da Educação (SME), realizou um processo seletivo para composição de banco para contratação temporária de monitores do transporte escolar para atender às unidades da SME. Ao todo, foram convocados 42 monitores escolares.

REALIZAÇÃO DE CONCURSO PÚBLICO PARA PROFESSORES:

A Prefeitura de Sobral, por meio das secretarias da Educação (SME) e do Planejamento e Gestão (Se-plag), realizou, durante o ano de 2023, um concurso público de professores da educação básica (edital nº 01/2023).

Ao todo, foram oferecidas 700 vagas. Destas, 260 são destinadas para o cargo de professor de Educação Infantil e de Ensino Fundamental I (1º ao 5º ano), e 440 para o cargo de professor do Ensino Fundamental II (6º ao 9º ano).

Para este concurso, as áreas específicas foram: Língua Portuguesa, Matemática, Ciências, História, Geografia, Língua Inglesa, Educação Física e Arte-Educação, além de formação de cadastro de reserva.

INVESTIMENTO MENSAL PARA DESPESAS DE CUSTEIO E MANUTENÇÃO

A Prefeitura Municipal de Sobral, por meio da Secretaria da Educação, investiu mensalmente cerca de R\$ 605.705,00 para que todas as Escolas e Centros de Educação Infantil (CEI) do município pudessem realizar a manutenção predial, além de outras despesas.

Os recursos são oriundos do Programa Municipal de Manutenção e Desenvolvimento da Educação Infantil e do Ensino Fundamental (PMDE). O processo de repasse da verba é realizado por meio do sistema de cotação eletrônica e, com esse recurso, as escolas pagam as contas públicas (energia, água, telefone) e podem realizar compras diversas, tais como: material de expediente, material de limpeza e higienização, gás de cozinha, material educativo e esportivo, material de processamento de dados, material de cama, mesa e banho, material de copa e cozinha, material gráfico, ferramentas e contratação de serviços diversos.

AQUISIÇÃO DE BRINQUEDOS PEDAGÓGICOS E DE RECREAÇÃO PARA CENTROS DE EDUCAÇÃO INFANTIL

A Prefeitura de Sobral, por meio da Secretaria da Educação, adquiriu novos brinquedos pedagógicos e de recreação para todos os 30 Centros de Educação Infantil (CEI) do município, um investimento superior a R\$ 670 mil.

Entre os itens pedagógicos adquiridos pela Secretaria da Educação estão alfabetos silábico e móvel, blocos lógicos de montar, jogos criativos, maleta pedagógica e musicoteca completa composta por jogos, instrumentos melódicos e instrumentos de percussão. Nos itens para playground, foram adquiridos tapete amarelinha; sacolão criativo; casinha plástica, escorregador, gangorra, cavalinho e túnel centopeia.

ADESÕES A PROJETOS E PROGRAMAS DA EDUCAÇÃO INFANTIL:

A Secretaria da Educação de Sobral aderiu, durante o ano de 2023, a diferentes programas e projetos no âmbito da Educação Infantil, sendo eles:

- Programa Primeira Infância na Escola (PPIE):

Realizada a adesão do município e a criação do Plano de Ação da Secretaria da Educação de Sobral. (4 escolas contempladas).

- Biênio (2023-2024) do Programa Saúde na Escola (PSE):

Em andamento junto à Secretaria da Saúde de Sobral.

- Conselho Deliberativo Participativo do Programa de Integração AABB Comunidade:

Foi realizado um processo de eleição, com chamada pública e eventos formativos, assim como as primeiras atividades, integrando comunidade, escola, famílias e programa.

Além disso, a Secretaria da Educação de Sobral seguiu realizando importantes ações na Educação Infantil, como a construção do decreto de criação do Conselho da Criança, atualmente em andamento para análise e futura aprovação. Foi realizada ainda a implementação de um pátio naturalizado no Centro de Educação Infantil Maria Helena Cela Magalhães Pinto, em forma de projeto piloto. A inauguração do espaço aconteceu no mês de agosto, junto com a realização de um encontro formativo.

Em 2023, no âmbito da Educação Infantil, destaca-se ainda a realização do Programa Crescer Aprendendo. Durante o programa, foram realizados encontros formativos com os representantes de 10 unidades entre CEIs e escolas que, posteriormente, realizaram os encontros com pais e cuidadores dentro das temáticas de saúde; cuidado responsivo; proteção e segurança; nutrição e aprendizagem desde os primeiros anos de vida. Ainda dentro das ações do Crescer Aprendendo, foi realizada uma pesquisa de impacto do programa.

Foi avaliado o efeito causal do programa nas crianças e tempo investido por pais e professores. O público alvo foram 20 unidades (sendo 10 do grupo de tratamento e 10 do grupo de controle) visando medir a estrutura socioeconômica, as crenças e tempo de qualidade em relação às famílias e as crianças.

TREINAMENTO DE NOÇÕES BÁSICAS DE PRIMEIROS SOCORROS PARA PROFISSIONAIS DA EDUCAÇÃO

A Secretaria da Educação de Sobral realizou, durante as formações dos profissionais da educação, um treinamento de primeiros socorros, promovido em parceria com a Secretaria da Saúde e realizado pelos residentes multiprofissionais da Santa Casa de Sobral.

Esses momentos têm como objetivo capacitar os profissionais da educação em cumprimento à Lei Federal nº 13.722/2018, conhecida como "Lei Lucas", que torna obrigatória a capacitação em noções básicas de primeiros socorros de professores e funcionários de estabelecimentos de ensino públicos e privados de educação básica e de estabelecimentos de recreação infantil.

CURSOS GRATUITOS PARA PROFESSORES:

Em 2023, a Secretaria da Educação de Sobral ofertou quatro (4) cursos totalmente online e gratuitos, com certificação, que no total, reuniram 84.548 inscritos de todo o país.

- Curso de Aprendizagem Integral, Gestão Escolar e Avaliação Educacional (parceria com a Universidade Federal do Ceará): 48.859 inscritos;
- Curso de Justiça Restaurativa e Cultura de Paz (parceria com o Governo do Estado do Ceará): 20.521 inscritos;
- Curso de Formação em Metodologias de Ensino, Gestão Escolar para a Aprendizagem e Avaliação Educacional de Sobral (parceria com a Universidade Federal do Ceará): 10.770 inscritos;
- Curso de Formação de Lideranças em Educação para Paz e Fortalecimento das Habilidades Socioemocionais (parceria com o Governo do Estado do Ceará): 4.398 inscritos.

Os cursos são totalmente gratuitos e garantem certificação para os participantes. As aulas são exclusivamente remotas, com aulas online às sextas-feiras e aos sábados, a partir das 14h. As aulas são exibidas no Laboratório Digital Educacional, canal no YouTube de cursos gratuitos criado pela Secretaria da Educação de Sobral.

#SOBRALNOENEM 2023:

A Secretaria da Educação realizou, de 24 de junho a 11 de novembro de 2023, o projeto #SobralNoEnem 2023, que este ano aconteceu de forma síncrona (presencial + virtual) e contou com a participação de 3.044 inscritos.

Os estudantes inscritos para o #SobralNoEnem 2023 receberam material didático, fardamento, squeeze, além de contarem com a realização de dois simulados online ao longo das aulas do curso.

Ainda foram oferecidos, semanalmente, lanches, além de transporte para que os estudantes que moram nos distritos de Sobral possam se deslocar até o local do curso. Os encontros aconteceram presencialmente aos sábados, das 8h às 12h, e foram transmitidos ao vivo pelo canal no YouTube do Laboratório Digital Educacional da Universidade Federal do Ceará (Youtube.com/LDEUFC).

DISTRIBUIÇÃO DE KITS ESCOLARES:

A Secretaria da Educação realizou, de 23 a 31 de janeiro de 2023, a entrega dos kits de material escolar para os estudantes da Educação Infantil, do Ensino Fundamental e da Educação de Jovens e Adultos (EJA). Além do material escolar, os estudantes também recebem fardamento completo, agenda escolar e squeeze.

Cerca de 34 mil estudantes receberam o material escolar e fardamento completos, em um investimento de cerca de mais de R\$5 milhões com recursos do tesouro municipal.

ENTREGA MENSAL DE KITS DE APOIO PEDAGÓGICO PARA TODOS OS PROFESSORES DA REDE MUNICIPAL DE ENSINO

A Secretaria da Educação de Sobral realizou a entrega de kits de apoio pedagógico para todos os professores da sede e dos distritos das escolas municipais, em um investimento superior a R\$ 900 mil.

Os materiais foram entregues ao longo de todo o ano letivo de 2023, durante as formações dos profissionais do município, realizadas pela Escola de Formação Permanente do Magistério e Gestão Educacional (Esfapege).

Ao todo, mais de 2000 professores de todas as modalidades foram contemplados, mensalmente, com o material. Os kits entregues continham materiais que variavam de mês para mês, como resma de papel, fita gomada, pincéis e tintas para quadro branco, papel madeira e cartolina.

DISTRIBUIÇÃO DE ABSORVENTES HIGIÊNICOS NAS ESCOLAS:

A Secretaria da Educação de Sobral realizou, durante o ano de 2023, a distribuição de 101.680 absorventes higiênicos e 59.540 protetores diários para estudantes da rede pública municipal de ensino, totalizando 161.220.

O objetivo é evitar que as estudantes falem às aulas durante o ciclo menstrual e promover a dignidade menstrual. Foram beneficiadas estudantes do ensino regular e da Educação de Jovens e Adultos.

SEMINÁRIOS SOBRE A EDUCAÇÃO DE SOBRAL:

Foram realizadas 8 edições, até dezembro de 2023, do “Seminário sobre a Educação de Sobral”, com 7.768 inscritos de todo o país. Participaram dessas oito edições do evento gestores e educadores de 26 estados brasileiros, mais o Distrito Federal.

SEMINÁRIO SOBRAL 100% EDUCAÇÃO INTEGRAL

A Prefeitura de Sobral, por meio da Secretaria da Educação, e a Universidade Estadual Vale do Acaraú realizaram, entre os dias 4 e 6 de dezembro (segunda, terça e quarta-feira), o “Seminário Sobral 100% Educação Integral”, que reuniu cerca de 400 pessoas.

O “Seminário Sobral 100% Educação Integral” deu seguimento à implantação do programa Sobral 100% Educação Integral, que tornará Sobral o primeiro município do Brasil a ofertar a educação em tempo integral para todos os seus estudantes.

O evento, que aconteceu em parceria com o Governo do Estado do Ceará e com o Centro Lemann de Liderança para Equidade na Educação, contou com uma vasta programação, com a realização de mesas-redondas e painéis temáticos, além de apresentações culturais para os participantes.

VI SEMINÁRIO DE EDUCAÇÃO INCLUSIVA DE SOBRAL

A Secretaria da Educação de Sobral realizou, durante os dias 11 a 13 de dezembro, o VI Seminário da Educação Inclusiva, que este ano teve como tema “15 anos da política nacional de educação especial na perspectiva da educação inclusiva: a trajetória e os desafios dos dias atuais”. A programação contou com palestras, oficinas e homenagens estudantes e cuidadores.

REALIZAÇÃO DO PROJETO A EJA VAI À PRAÇA

A Secretaria da Educação de Sobral (SME) realizou, no dia 23 de novembro de 2023, a culminância do projeto A EJA Vai à Praça 2023, que teve como tema “A EJA nos 250 anos de Sobral: ações que inspiram e transformam vidas”. Realizado na Vila Olímpica de Sobral, o evento reuniu mais de 500 estudantes, familiares, professores e técnicos.

O evento contou com apresentações musicais, paródias, declamações de poemas, apresentação de dança, além de exposições dos trabalhos realizados pelos estudantes, com temas como História e evolução, A EJA em Sobral e Sabores de Sobral. A Brinquedoteca do Didi também realizou a intervenção cultural “Bel, Coração Selvagem”, durante a abertura do evento.

V SABERES: ENCONTRO DE EDUCADORES DE SOBRAL

A Secretaria da Educação de Sobral, em parceria com a Escola de Formação Permanente do Magistério e Gestão Educacional (Esfapege), realizou, nos dias 15 e 16 de dezembro (sexta-feira e sábado), na Escola de Saúde Pública Visconde de Saboia, o “V Saberes: Encontro de Educadores de Sobral”, que, este ano, teve como tema “Educação Integral como política de direitos para as infâncias e adolescências do município de Sobral”.

SUPLEMENTAÇÃO DE CARGA HORÁRIA:

Em 2023, foi lançado um edital de suplementação de carga horária (ampliação temporária) em carência definitiva (edital nº 007/2023) de professores para as escolas públicas municipais de Sobral.

A suplementação de carga horária, de 20 para 40 horas semanais, depende de comprovada necessidade de profissional do magistério, para suprir carência identificada em unidade escolar do sistema municipal de ensino.

PROGRESSÃO DE CARREIRA PARA PROFESSORES:

A Prefeitura de Sobral, por meio da Secretaria da Educação, realizou a progressão de 745 professores da rede pública municipal de educação, sendo 33 progressões verticais e 712 progressões horizontais. O benefício está previsto no Plano de Carreira e Remuneração (PCR) do Grupo Ocupacional do Magistério e faz parte da política de valorização da categoria.

FORNECIMENTO DE ALMOÇO GRATUITO AOS PROFESSORES PARTICIPANTES DAS FORMAÇÕES CONTINUADAS

A Secretaria da Educação de Sobral, por meio da Escola de Formação Permanente do Magistério e Gestão Educacional (Esfapege), firmou parceria com o Instituto Federal de Educação, Ciência e Tecnologia do Ceará (IFCE), campus Sobral, para o fornecimento de almoço para os professores municipais que participam das formações continuadas mensais.

Participam das formações professores dos 2º, 5º e 9º anos. Ao todo, cerca de 380 professores foram contemplados por mês com o fornecimento de almoço gratuito, que acontece no formato de self-

service sem peso no restaurante do IFCE, localizado na Avenida Dr. Guarani, nº 317, no bairro Jocely Dantas.

No total, foram investidos cerca de R\$40 mil ao longo do ano para o fornecimento das refeições. A parceria teve duração de 11 meses, de fevereiro a dezembro de 2023.

ENTREGA DE NOVO FARDAMENTO PARA PROFESSORES

Foi realizada a entrega de novo fardamento para todos os professores da rede municipal de ensino. Ao todo, foram entregues mais de 2.300 uniformes. Os novos fardamentos foram adquiridos com recursos do tesouro municipal, em investimento superior a R\$ 104 mil, e são compostos por uma blusa. Cada professor recebe uma unidade.

O novo fardamento dos professores faz parte de uma série de investimentos que vêm sendo realizados pela Prefeitura de Sobral no âmbito da educação, como a entrega de kits de apoio pedagógico para todos os professores da sede e dos distritos das escolas municipais, em um investimento superior a R\$ 900 mil somente no ano de 2023.

ESTUDANTES DA REDE MUNICIPAL DE ENSINO DE SOBRAL CONQUISTAM 25 PREMIAÇÕES NA OLIMPÍADA NACIONAL DE CIÊNCIAS DE 2023

Estudantes da rede pública municipal de Sobral conquistaram 25 premiações na Olimpíada Nacional de Ciências (ONC) de 2023. No total, foram conquistadas quatro medalhas de ouro, seis medalhas de prata, duas medalhas de bronze e treze menções honrosas. Participaram da competição estudantes de escolas municipais, estaduais e particulares de todo o país, matriculados do 6º ao 9º ano do Ensino Fundamental ou no Ensino Médio.

PREMIAÇÕES:

PRÊMIO ESCOLA NOTA 10, ONDE SOBRAL CONQUISTOU O MAIOR NÚMERO DE PREMIAÇÕES DA HISTÓRIA DO SPAECE

As escolas municipais de Sobral conquistaram 40 premiações no Prêmio Escola Nota 10, o maior número de premiações da história do SPAECE.

Ao todo, foram 11 escolas do 2º ano do Ensino Fundamental pelos bons resultados da alfabetização dos estudantes; 19 escolas do 5º ano do Ensino Fundamental e 10 escolas do 9º ano com base na proficiência dos estudantes em Língua Portuguesa e Matemática aferidas por meio do Sistema Permanente de Avaliação da Educação Básica (Spaece).

1º LUGAR EM EDUCAÇÃO NA ETAPA ESTADUAL DO PRÊMIO BAND CIDADES EXCELENTE PELO TERCEIRO ANO CONSECUTIVO

Sobral conquistou o 1º lugar no pilar Educação na etapa estadual do Prêmio Band Cidades Excelentes, do Índice de Gestão Municipal Aquila (IGMA), pelo terceiro ano consecutivo, entre as cidades acima de 100 mil habitantes.

O objetivo da premiação é reconhecer, fomentar e incentivar a prática da gestão pública para melhorar a realidade dos 5.570 municípios brasileiros. O instrumento utilizado na avaliação e julgamento da premiação é o Índice de Gestão Municipal Aquila (IGMA), que utiliza conceitos de big data e reúne as informações públicas mais atualizadas de todos os municípios do país.

1º LUGAR EM EDUCAÇÃO NA ETAPA NACIONAL DO PRÊMIO BAND CIDADES EXCELENTES PELO SEGUNDO ANO CONSECUTIVO

Sobral conquistou, pelo segundo ano consecutivo, o 1º lugar nacional na categoria Educação do Prêmio Band Cidades Excelentes do Índice de Gestão Municipal Aquila (IGMA).

Na categoria da Educação, Sobral saiu como grande vitoriosa da noite entre os municípios com mais de 100 mil habitantes, tendo conquistado a nota 88,35, ficando à frente dos municípios Botucatu (SP) e Jaraguá do Sul (SC).

1º LUGAR EM QUALIDADE DA EDUCAÇÃO NO RANKING DE COMPETITIVIDADE DOS MUNICÍPIOS PELO TERCEIRO ANO CONSECUTIVO

Pelo terceiro ano consecutivo, Sobral conquistou o primeiro lugar em qualidade da educação, segundo o Ranking de Competitividade dos Municípios, no relatório elaborado pelo Centro de Liderança Pública (CLP).

No pilar educação, foram contemplados indicadores de taxa de frequência líquida e qualidade nos ensinos fundamental e médio; e ainda o IOEB (Índice de Oportunidades da Educação Brasileira). Além de indicadores que medem a qualidade da educação e de universalização do atendimento, este pilar também incluiu o indicador de 'avaliação da educação', premiando os estados que possuem um programa estadual de avaliação da educação básica.

OUTROS NÚMEROS IMPORTANTES:

MATRÍCULA TOTAL DA REDE MUNICIPAL DE EDUCAÇÃO: O número total da matrícula da rede municipal de ensino de Sobral é de 33.242 alunos, com dados levantados no dia 13/12/2023.

EDUCAÇÃO DE JOVENS E ADULTOS (EJA): O número total da matrícula da EJA é de 1.149 alunos, com dados levantados no dia 13/12/2023.

EDUCAÇÃO ESPECIAL: São 2.075 estudantes, da educação infantil ao ensino fundamental II, matriculados, com dados levantados no dia 13/12/2023.

TRANSPORTE ESCOLAR: Atendendo 6.184 pessoas (5.896 alunos e 288 professores), em 153 rotas escolares, com dados levantados no dia 13/12/2023.

4.4. PLANEJAMENTO DE ATIVIDADES PARA O ANO DE 2024

Para o ano de 2024, foram planejadas as seguintes iniciativas:

- Ações de qualificação das formações de professores das séries foco;
- Acompanhamento da elaboração dos Planos para os recursos financeiros para as Salas de Recurso Multifuncional Específicas;
- Acompanhamento das ações do Programa Saúde na Escola (PSE), ações de 2024, juntamente com a Secretaria de Saúde;
- Acompanhamento das avaliações externas de larga escala - SPAECE;
- Acompanhamento das plataformas e/ou parceiros que estarão com projetos nas turmas de 6º ao 9º ano;
- Acompanhamento de projetos de Educação Socioambiental;
- Acompanhamento mensal dos resultados das avaliações de proficiência em língua portuguesa, matemática e leitura;
- Aquisição de materiais, equipamentos e kits pedagógicos;
- Aquisição de Material Esportivo e instrumentos musicais pensando-se na Educação Infantil em Tempo Integral;
- Aquisição de Paradidáticos voltados para Educação Infantil;
- Atualização do documento curricular da Educação Infantil do município na perspectiva de tempo integral;
- Colaboração e acompanhamento da implementação do tempo integral na rede municipal de ensino;
- Consolidação e acompanhamento do PPIE - Programa Primeira Infância na Escola;
- Continuação das atividades Itinerantes da Brinquedoteca nos Centros de Educação Infantil e Escolas;
- Continuação das atividades realizadas do Programa Crescer Aprendendo;
- Continuidade do Grupo de Trabalho de Avaliação para qualificação dos processos avaliativo internos e externos das crianças em idade de creche e pré-escola;
- Continuidade e acompanhamento do Projeto “PREVINE - Violência nas Escolas, Não!” e ampli-

ação do Programa para as Escolas e CEIs novos.

- Continuidade e acompanhamento dos indicadores do Selo UNICEF da Gestão 2021-2024;
- Desenvolvimento de ações que deem conta da conclusão da implementação do Currículo de Ciências e ampliação da quantidade de Laboratórios FabLearn na rede, bem como capacitar mais professores de Ciências para a função de professores de redesenho pedagógico;
- Elaboração de um guia ou manual de protocolos para aplicação do modelo de tempo integral na educação infantil;
- Elaboração do Plano de Trabalho com orientações para a Esfapege executar as formações dos professores e Orientadores Educacionais e elaborar os materiais necessários para as atividades pedagógicas que deverão ser realizadas em sala de aula;
- Formação para a coordenação de educação infantil podendo ser no modelo presencial, online ou mesmo através de visitas técnicas em municípios/países com práticas exitosas;
- Formação técnica para as equipes das Coordenadorias de Ensino, visando ao aprimoramento e o conhecimento de boas práticas;
- Formações mensais dos estudantes e lançamento do Livro do Projeto Viajantes da Leitura;
- Garantia da reprodução de todo material didático previsto, para implementar os currículos de Língua Portuguesa, Matemática e Ciências e apresentar um portfólio inicial de Sequências Didáticas de Ciências para ser utilizado por todos os professores da rede;
- Garantia de avaliações mensais de língua portuguesa, matemática e leitura;
- Garantia de que todos os produtos encomendados (materiais de todas as etapas e modalidades) à Esfapege cheguem à escola e sejam utilizados pelos professores e alunos;
- Identificar parceiros para dar suporte na elaboração de documentos (manuais) para aplicação do modelo de tempo integral;
- Identificar parceiros para dar suporte na elaboração de materiais didáticos que deem suporte à implementação dos documentos curriculares da rede na perspectiva de tempo integral;
- Implementação dos Pátios Naturalizados em 6 Centros de Educação Infantil;
- Inicialização da Aquisição de Brinquedos para os novos Centros de Educação Infantil;
- Inicialização da Aquisição de Material Didático para o ano de 2025;
- Início das Atividades do Programa AABB Comunidade para o ano de 2024;

- Intensificação das estratégias de acompanhamento nas unidades escolares;
- Mobilização e acompanhamento ao ENCCEJA 2024;
- Monitoramento das estratégias de tempo integral;
- Organização, planejamento e execução das Olimpíadas Sobralenses de 2024;
- Orientação à Escola de Formação de Professores para o Seminário de Abertura do ano letivo 2023;
- Orientação e acompanhamento ao trabalho realizado pelos professores do AEE e às escolas no processo de inclusão dos alunos com deficiência;
- Participação da Semana Municipal do TEA;
- Participação das reuniões ordinárias e extraordinárias do Conselho Municipal dos Direitos da Criança e do Adolescentes (CMDCA).
- Participação dos servidores da SME nos Conselhos do município.
- Participação e realização do concurso do HEMOCE;
- Participação na XII Semana Municipal do Adolescente;
- Participação nas olimpíadas municipais, estaduais e nacionais;
- Planejamento da continuidade da escrita de sequências didáticas Currículo de Pensamento Computacional conectado aos componentes de Geografia e História, ampliando para o de Ciências da Natureza, através da composição de um GT, em parceria com o TLTL;
- Planejamento da continuidade da implementação do Currículo de Pensamento Computacional, ampliando para todos os demais Laboratórios Fab Learn da rede;
- Planejamento e acompanhamento das ações do curso Jovens Empreendedores Primeiros Passos (JEPP), em parceria com o Sebrae;
- Planejamento e acompanhamento das ações do Programa Educacional de Resistência às Drogas e à Violência (Proerd), em parceria com a Polícia Militar;
- Planejamento e acompanhamento das ações do Projeto 'Um por todos e todos por um' em parceria com a CGU.
- Planejamento e realização dos Seminários da Educação de Sobral;

- Planejamento, articulação e realização dos Cursos de Tecnologia Educacional em parceria com a UFC;
- Planejamento, execução e participação das ações da Semana Municipal da Pessoa com Deficiência de Sobral (CMDPCD);
- Qualificação das atividades que garantem a educação integral (socioemocional);
- Qualificação das visitas pedagógicas cumprindo o princípio da equidade;
- Realização da abertura da XIV Semana Municipal do Bebê;
- Realização da Colônia de Férias do Programa AABB Comunidade;
- Realização das comemorações de data festivas das crianças do Programa AABB Comunidade;
- Realização de Cirandas Formativas com gestores da educação infantil;
- Realização de encontros formativos para professores, orientadores educacionais, educadores sociais da Brinquedoteca Municipal e AABB Comunidade, articuladores de programas e projetos, coordenadores de Educação Infantil e diretores escolares;
- Realização de Encontros Ordinários e Extraordinários conforme decreto de criação, para o Conselho da Criança.
- Realização de Oficinas com professores e cuidadores do AEE;
- Realização de oficinas formativas com temas específicos da educação infantil;
- Realização de todas as formações que estarão previstas no Calendário 2024;
- Realização do 7º Espetáculo de Natal;
- Realização do espetáculo de encerramento do Programa AABB Comunidade;
- Realização do Festival Municipal do PETECA 2024;
- Realização do Projeto A EJA Vai à Praça;
- Realização do Projeto Escola Vai ao Cinema - XV edição 2024;
- Realização do Seminário de Alfabetização;
- Realização do VI Seminário da Criança de Sobral;
- Realização do VII Seminário de Educação Inclusiva de Sobral;

- Resultado da Avaliação de Impacto do Programa Crescer Aprendendo;
- Reunião com as escolas para acompanhar a implementação do modelo da Escola da Escolha nas unidades de Tempo Integral;
- Reuniões do Comitê da Educação Especial;
- Reuniões de orientação, acompanhamento e formativas com os diretores escolares e coordenadores pedagógicos;
- Visita às escolas e acompanhamento ao trabalho realizado pelos professores da Educação de Jovens e Adultos;

5. RESULTADOS DA ATUAÇÃO

5.1. SÍNTESE DA EXECUÇÃO ORÇAMENTÁRIA E FINANCEIRA

5.1.1. Orçamento autorizado, por fonte

Para o ano de 2023, a SME teve o seu orçamento estabelecido pela LOA (Lei Orçamentária Anual - Lei Nº 2.292, de 03 de novembro de 2023). A tabela abaixo mostra os valores iniciais e as alterações ocorridas durante o exercício, classificada por fonte de recurso.

Legenda da tabela:

(A) -> Orçamento inicial, em R\$;

(B) -> Créditos adicionais/suplementares autorizados, em R\$;

(C) -> Anulações, em R\$;

(D) = **(A + B - C)** -> Orçamento final, em R\$;

(E) = **(D / A)** -> Comparação (Orçamento final/ Orçamento inicial), em %.

Tabela 3: Orçamento autorizado, por fonte de recurso.

Fonte	(A) (R\$)	(B) (R\$)	(C) (R\$)	(D) (R\$)	(E) (%)
Tesouro					
Fonte A	80.336.830,00	63.161.106,37	27.994.246,43	115.503.689,94	144 %
Fonte B	256.939.616,00	40.591.235,50	45.190.255,00	252.340.596,50	98 %
Total Geral	337.276.446,00	103.752.341,87	73.184.501,43	367.844.286,44	109 %

Fonte: SISTEMA GESTOR - 2023

Dados gerados em: 04 DE DEZEMBRO 2023

5.1.2. Despesas empenhadas, por natureza de despesa

A seguir são informados os valores totais de empenhos realizados no exercício de 2023, por natureza de despesa, comparados com o orçamento.

Legenda da tabela:

(A) -> Orçamento inicial, em R\$;

(B) -> Créditos adicionais/suplementares autorizados, em R\$;

(C) -> Anulações, em R\$;

(D) = **(A + B - C)** -> Orçamento final, em R\$;

(E) -> Empenhos, em R\$;

(F) = **(E / D)** -> Comparação (Empenhos / Orçamento final), em %.

Tabela 4: Despesas empenhadas, por natureza de despesa.

Natureza	(A) (R\$)	(B) (R\$)	(C) (R\$)	(D) (R\$)	(E) (R\$)	(F) (%)
31900400 - Contratação por Tempo Determinado	60.587.414,75	27.339.928,79	6.207.000,00	81.720.343,54	85.767.217,59	104,95%
31901100 - Vencimentos e Vantagens Fixas - Pessoal Civil	91.880.871,67	0,00	6.283.642,00	85.597.229,67	86.313.636,14	100,84%
31901300 - Obrigações Patronais	35.910.664,81	1.810.000,00	1.435.859,00	36.284.805,81	37.090.779,35	102,22%
31909100 - Sentenças Judiciais	0,00	66.000,00	0,00	66.000,00	0,00	0,00%
31909400 - Indenizações e Restituições Trabalhistas	4.123.400,00	532.000,00	1.105.000,00	3.550.400,00	1.862.532,10	52,46%
31909600 - Ressarcimento de Despesas de Pessoal Requisitado	773.000,00	0,00	0,00	773.000,00	834.382,19	107,94%
33503900 - Outros Serviços de Terceiro Pessoa Jurídica	1.711.331,93	0,00	1.410.000,00	301.331,93	0,00	0,00%
33304100 - Contribuições	7.838.269,77	1.190.000,00	3.451.000,00	5.577.269,77	5.697.095,00	105,15%
33508500 - Contrato de Gestão	4.748.146,50	993.000,00	898.000,00	4.843.146,50	5.364.500,07	110,76%
33901400 - Diárias - Civil	90.953,00	0,00	0,00	90.953,00	0,00	0,00%

Natureza	(A) (R\$)	(B) (R\$)	(C) (R\$)	(D) (R\$)	(E) (R\$)	(F) (%)
33903000 - Material de Consumo	9.536.165,07	6.561.745,57	979.000,00	15.118.910,64	14.800.263,77	97,89%
33903100 - Premiações Culturais, Artísticas, Científicas, Desportivas e Outras	130.000,00	0,00	0,00	130.000,00	0,00	0,00%
33903200 - Material de Distribuição Gratuita	4.461.131,00	4.742.000,00	5.260.000,00	3.943.131,00	4.097.262,45	103,91%
33903300 - Passagens e Despesas com Locomoção	10.000,00	0,00	0,00	10.000,00	0,00	0,00%
33903400 - Outras Despesas de Pessoal decorrentes de Contratos de Terceirização	7.000,00	0,00	0,00	7.000,00	0,00	0,00%
33903601 - Outros Serviços de Terceiros - Pessoa Física /aluguel de imóveis	714.273,00	0,00	350.000,00	364.273,00	198.909,00	54,60%
33903602 - Outros Serviços de Terceiros - Pessoa Física/frete	10.165.663,02	0,00	9.109.000,00	1.056.663,02	687.367,27	65,05%
33903603 - Outros Serviços de terceiros – Pessoa Física/ Autônomo	25.000,00	0,00	0,00	25.000,00	0,00	0,00%
33903604 - Outros Serviços de Terceiros - Pessoa Física/loc. de veículos	11.882,00	0,00	0,00	11.882,00	0,00	0,00%
33903605 - Outras despesas pagas diretamente à Pessoa Física	51.000,00	0,00	0,00	51.000,00	0,00	0,00%
33903606 - Outros Serviços de Terceiros - Pessoa Física / Estagiários	1.318.500,00	0,00	349.000,00	969.500,00	487.000,00	50,23%
33903700 - Locação de Mão-de-Obra	44.059.575,44	20.286.693,71	12.392.000,00	51.954.269,15	43.746.628,22	84,20%
33903900 - Outros Serviços de Terceiros - Pessoa Jurídica	23.281.433,43	4.472.000,00	4.763,246,43	22.990.187,00	23.659.421,64	102,91%

Natureza	(A) (R\$)	(B) (R\$)	(C) (R\$)	(D) (R\$)	(E) (R\$)	(F) (%)
33904000 - Serviços de Tecnologia da Informação e Comunicação - Pessoa Jurídica	775.000,00	0,00	20.000,00	575.000,00	250.288,80	43,53%
33904700 - Obrigações Tributárias e Contributivas	2.228.000,00	190.000,00	0,00	2.418.000,00	2.240.000,00	100,08%
33904800 - Outros Auxílios Financeiros a Pessoas Físicas	25.000,00	187.000,00	0,00	212.000,00	162.000,00	76,42%
33909100 - Sentenças Judiciais	0,00	677.000,00	0,00	677.000,00	0,00	0,00%
33909200 - Despesa de Exercícios Anteriores	52.000,00	0,00	0,00	52.000,00	0,00	0,00%
33909300 - Indenizações e Restituições	51.000,00	20.000,00	0,00	71.000,00	67.462,24	95,02%
33913900 - Outros Serviços de Terceiros - Pessoa Jurídica	10.000,00	0,00	0,00	10.000,00	0,00	0,00%
44905100 - Obras e Instalações	15.017.049,83	30.718.427,46	7.240.754,00	38.494.723,29	28.081.490,48	72,95%
44905200 - Equipamentos e Material Permanente	17.315.720,78	1.931.546,34	11.661.000,00	7.586.267,12	4.934.296,90	65,04%
44909200 - Despesas de Exercícios Anteriores	151.000,00	300.000,00	0,00	451.000,00	293.336,90	65,04%
44909300 - Indenizações e Restituições	216.00,00	1.735.00,00	90.000,00	1.861.000,00	1.548.740,33	83,22%
Total Geral	337.276.446,00	103.752.341,87	73.094.501,43	367.844.286,44	348.364.610,44	94,70%

Fonte: SISTEMA GESTOR - 2023

Dados gerados em: 04 DE DEZEMBRO DE 2023

5.2. DEMONSTRATIVOS DO FLUXO FINANCEIRO DE PROJETOS E PROGRAMAS FINANCIADOS COM RECURSOS EXTERNOS

No exercício de **2023**, a **SME** recebeu recursos externos originados de financiamentos, de acordo com a tabela abaixo:

Tabela 5: Valores de recursos externos recebidos, por Programa e Projeto.

Programa / Projeto	Valor (R\$)
PROGRAMA PROINFÂNCIA - CONSTRUÇÃO DE CRECHES	916.464,49
PLANO DE AÇÃO ARTICULADA - TRANSFERÊNCIA DIRETA	1.771.684,30
QUOTA ESTADUAL / MUNICIPAL (TRANSFERÊNCIAS DO SALÁRIO-EDUCAÇÃO)	7.080.060,74
PROGRAMA NACIONAL DE ALIMENTAÇÃO ESCOLAR	4.980.310,20
TERMO DE RESPONSABILIDADE Nº 165/2023 - TRANSPORTE ESCOLAR - CONV ESTADUAL	3.046.973,02
REMUNERAÇÃO DE DEPÓSITOS BANCÁRIOS	3.333.255,45
CONVÊNIO 012/2021 - TRANSFERÊNCIA ESTADUAL	0,00
CONVÊNIO 113/2021 - TRANSFERÊNCIA ESTADUAL	4.550.000,00
PACTO PELA APRENDIZAGEM	0,00
PLANO NACIONAL DE APOIO AO TRANSPORTE ESCOLAR (PNATE)	885.356,06
ESCOLA EM TEMPO INTEGRAL (ETI)	2.434.853,95
PROGRAMA APRENDIZAGEM NA IDADE CERTA (PAIC) INTEGRAL	3.660.000,00
Total Geral	32.658.958,21

Fonte: Sistema Gestor (Obs.: Os dados coletados do Sistema Gestor podem sofrer alterações, pois o ano de 2023 ainda não foi finalizado) e link do FNDE (<https://www.fnde.gov.br/sigefweb/index.php/liberacoes>; https://www.fnde.gov.br/pls/simad/internet_fnde.liberacoes_result_pc) - Período de referência: 01/01/2023 a 31/12/2023. Dados gerados em: 03/01/2024

5.3. CONVÊNIOS, AJUSTES, ACORDOS, TERMOS DE PARCERIA OU OUTROS INSTRUMENTOS CONGÊNERES

Durante o exercício financeiro de 2023, os convênios (federais, estaduais e municipais) em vigência com a SME, foram:

5.3.1. Quantitativos

Tabela 6: Quantidades e valores dos convênios, ajustes, acordos, termos de parceria ou outros instrumentos congêneres.

Tipo / Objeto do convênio	Nº do convênio	Data de inicial da vigência	Data final da vigência	Valor do recurso (R\$)	Valor da contrapartida (R\$)	Valor total (R\$)
Convênios federais				15.077.690,34	9.317.746,79	24.395.437,13
CONSTRUÇÃO DE ESCOLA TEMPO INTEGRAL NO DISTRITO DE TAPERUBA.	53143/2015	25/08/2015	30/04/2024	3.568.200,05	3.886.185,24	7.454.385,29
CEI – COLINA DA BOA VISTA	6726/2013	20/07/2018	25/06/2023	1.868.415,61	697.781,92	2.566.197,53
ESCOLA DE 12 APRAZÍVEL	7420/2015	21/09/2018	30/07/2024	2.952.121,73	1.280.869,91	4.232.991,64
CEI I – NOVA CAIÇARA	10093/2014	28/09/2018	28/04/2023	1.868.415,61	776.918,28	2.645.333,89
CEI II – NOVA CAIÇARA	10861/2014	12/02/2016	26/07/2024	1.868.415,61	808.006,07	2.676.421,68

CONSTRUÇÃO ESCOLA NO JORDÃO	7420/2014	12/09/2014	31/07/2024	2.952.121,73	1.867.985,37	4.820.107,10
Convênios estaduais				77.217.663,84	11.123.904,04	88.341.567,88
TERMO DE RESPONSABILIDADE TRANSPORTE ESCOLAR - CONV ESTADUAL	165/2023	30/01/2023	31/01/2024	3.046.973,02	0,00	3.046.973,02
PAIC INTEGRAL NO MUNICÍPIO DE SOBRAL	167/2023	03/08/2023	28/08/2024	3.682.000,00	0,00	3.682.000,00
CONSTRUÇÃO DE ESCOLAS DO ENSINO FUNDAMENTAL	113/2021	14/12/2021	13/06/2024	60.938.190,82	9.232.158,53	70.170.349,35
CONSTRUÇÃO DE 06 (SEIS) CENTROS DE EDUCAÇÃO INFANTIL - CEI.	012/2021	23/11/2021	31/12/2023	9.072.000,00	1.869.472,78	10.941.472,78
PACTO PELA APRENDIZAGEM	090/2022	21/03/2022	31/05/2024	500.500,00	22.272,73	522.772,73
Convênios municipais				9.735.199,16	0,00>	9.735.199,16
PMDE – ASSOCIAÇÃO ESCOLAR ANTENOR NASPOLINI	Portaria 004/2023-SME	01/01/2023	31/12/2023	63.200,00		63.200,00
PMDE – CONSELHO ESCOLAR DR ANTONIO CUSTÓDIO DE AZEVEDO	Portaria 004/2023-SME	01/01/2023	31/12/2023	98.000,00		98.000,00
PMDE – CONSELHO ESCOLAR AN-TÔNIO MENDES CARNEIRO	Portaria 004/2023-SME	01/01/2023	31/12/2023	66.500,00		66.500,00
PMDE – CONS DE PAIS E COM DE BILHEIRA (ARAÚJO CHAVES)	Portaria 004/2023-SME	01/01/2023	31/12/2023	29.750,00		29.750,00
PMDE – ASSOC DE PAIS E MESTRES DA ESC SENADOR CARLOS JEREISSATI	Portaria 004/2023-SME	01/01/2023	31/12/2023	93.100,00		93.100,00
PMDE – CONSELHO ESCOLAR DELIZA LOPES	Portaria 004/2023-SME	01/01/2023	31/12/2023	33.068,00		33.068,00
PMDE – CONSELHO ESCOLAR DINORAH TOMAZ RAMOS	Portaria 004/2023-SME	01/01/2023	31/12/2023	50.813,00		50.813,00
PMDE – ASSOC DE PAIS E MESTRES DA ESC EDGAR LINHARES	Portaria 004/2023-SME	01/01/2023	31/12/2023	183.600,00		183.600,00
PMDE – CONSELHO ESCOLAR ELPIDIO RIBEIRO DA SILVA	Portaria 004/2023-SME	01/01/2023	31/12/2023	38.500,00		38.500,00
PMDE – CONS DE PAIS DA ESC EMILIO SENDIM DE ENS FUND EDUCAÇÃO INFANTIL	Portaria 004/2023-SME	01/01/2023	31/12/2023	68.400,00		68.400,00
PMDE – CONSELHO ESCOLAR ELDA CAVALCANTE LIMA	Portaria 004/2023-SME	01/01/2023	31/12/2023	67.500,00		67.500,00
PMDE – CONS DE PAIS DA ESCOLA CEL FRANCISCO AGUIAR	Portaria 004/2023-SME	01/01/2023	31/12/2023	54.859,00		54.859,00
PMDE – CONSELHO ESCOLAR DEPUTADO FRANCISCO MONTE	Portaria 004/2023-SME	01/01/2023	31/12/2023	88.375,00		88.375,00
PMDE – CONS DE PAIS E MESTRES DA ESC 1º GRAU FREDERICO AUTO CORREIA – VASSOURAS	Portaria 004/2023-SME	01/01/2023	31/12/2023	39.606,00		39.606,00
PMDE – CONSELHO ESCOLAR PROFESSOR GERARDO RODRIGUES	Portaria 004/2023-SME	01/01/2023	31/12/2023	62.748,00		62.748,00

PMDE – CONSELHO ESCOLAR JACIRA MENDES OLIVEIRA	Portaria 004/2023-SME	01/01/2023	31/12/2023	24.500,00	24.500,00
PMDE – CONSELHO ESCOLAR AYRES DE SOUSA – SETOR I JAIBARAS	Portaria 004/2023-SME	01/01/2023	31/12/2023	38.500,00	38.500,00
PMDE – CONSELHO ESCOLAR JOSÉ ARIMATÉIA ALVES	Portaria 004/2023-SME	01/01/2023	31/12/2023	36.855,00	36.855,00
PMDE – CONSELHO ESCOLAR 1º DE MAIO (JOSÉ DA MATTA)	Portaria 004/2023-SME	01/01/2023	31/12/2023	83.412,00	83.412,00
PMDE – CONSELHO ESCOLAR JOSÉ ERMÍRIO DE MORAES	Portaria 004/2023-SME	01/01/2023	31/12/2023	28.812,00	28.812,00
PMDE – ASSOC DE PAIS E MESTRES DO JORDÃO (JOSÉ INÁCIO)	Portaria 004/2023-SME	01/01/2023	31/12/2023	64.197,00	64.197,00
PMDE – CONS DE PAIS DA ESCOLA CEL JOSÉ LEÔNCIO	Portaria 004/2023-SME	01/01/2023	31/12/2023	26.467,00	26.467,00
PMDE – CONSELHO DE PAIS DA ESC JOSÉ PARENTE PRADO	Portaria 004/2023-SME	01/01/2023	31/12/2023	90.000,00	90.000,00
PMDE – CONSELHO DE PAIS DA ESC LEONILIA GOMES PARENTE	Portaria 004/2023-SME	01/01/2023	31/12/2023	70.000,00	70.000,00
PMDE – CONSELHO ESCOLAR MA-NOEL MARINHO	Portaria 004/2023-SME	01/01/2023	31/12/2023	39.270,00	39.270,00
PMDE – CONS DE PAIS DA ESC CSTI MARIA DE FÁTIMA SOUZA SILVA	Portaria 004/2023-SME	01/01/2023	31/12/2023	39.431,00	39.431,00
PMDE – CONS DO COLÉGIO SOBRA-LENSE DE TEMPO INTEGRAL MARIA DE LOURDES DE VASCONCELOS	Portaria 004/2023-SME	01/01/2023	31/12/2023	87.500,00	87.500,00
PMDE – CONSELHO ESCOLAR MARIA DIAS IBIAPINA	Portaria 004/2023-SME	01/01/2023	31/12/2023	112.000,00	112.000,00
PMDE – CONS DE PAIS DA ESC DE 1º GRAU MARIA DO CARMO ANDRADE	Portaria 004/2023-SME	01/01/2023	31/12/2023	67.900,00	67.900,00
PMDE – CONSELHO ESCOLAR MARIA DORILENE	Portaria 004/2023-SME	01/01/2023	31/12/2023	106.162,00	106.162,00
PMDE – CONSELHO ESCOLAR PRO-FESSORA MARIA JOSÉ	Portaria 004/2023-SME	01/01/2023	31/12/2023	68.929,00	68.929,00
PMDE – CONSELHO ESCOLAR MAS-SILON SABOIA DE ALBUQUERQUE	Portaria 004/2023-SME	01/01/2023	31/12/2023	25.970,00	25.970,00
PMDE – CONS DE PAIS PROFESSO-RES E COM DA ESCOLA DONA MO-CINHA RODRIGUES	Portaria 004/2023-SME	01/01/2023	31/12/2023	64.533,00	64.533,00
PMDE – CONSELHO ESCOLAR NETI-NHA CASTELO	Portaria 004/2023-SME	01/01/2023	31/12/2023	69.265,00	69.265,00
PMDE – CONS DE PAIS E COMUNI-TÁRIO DA ESC ODETE BARROSO	Portaria 004/2023-SME	01/01/2023	31/12/2023	28.000,00	28.000,00
PMDE – ASSOC COM ESCOLAR OSMAR DE SÁ PONTE	Portaria 004/2023-SME	01/01/2023	31/12/2023	53.900,00	53.900,00
PMDE – CONSELHO ESCOLAR MARI-ANO ROCHA (PADRE OSVALDO CHAVES)	Portaria 004/2023-SME	01/01/2023	31/12/2023	61.600,00	61.600,00
PMDE- CONS DE PAIS DA ESCOLA PADRE PALHANO	Portaria 004/2023-SME	01/01/2023	31/12/2023	40.236,00	40.236,00
PMDE – CONSELHO ESCOLAR PAULO ARAGÃO	Portaria 004/2023-SME	01/01/2023	31/12/2023	61.600,00	61.600,00
PMDE – CONSELHO ESCOLAR DE	Portaria	01/01/2023	31/12/2023	55.575,00	55.575,00

PATRIARCA (PERY FROTA)	004/2023-SME				
PMDE- CONSELHO ESCOLAR DO CAIC	Portaria 004/2023-SME	01/01/2023	31/12/2023	94.500,00	94.500,00
PMDE – CONSELHO ESCOLAR RAIMUNDO SANTANA DE JAIBARAS	Portaria 004/2023-SME	01/01/2023	31/12/2023	31.696,00	31.696,00
PMDE – CONSELHO COMUNIDADE ESCOLA RAUL MONTE	Portaria 004/2023-SME	01/01/2023	31/12/2023	49.000,00	49.000,00
PMDE – CONS DE PAIS DA ESCOLA DE 1º GRAU TRAJANO DE MEDEIROS	Portaria 004/2023-SME	01/01/2023	31/12/2023	49.000,00	49.000,00
PMDE – CONS DE PAIS DO CENTRO DE ED. BÁSICA CEL VICENTE ANTON FERREIRA GOMES	Portaria 004/2023-SME	01/01/2023	31/12/2023	66.400,00	66.400,00
PMDE – CONSELHO ESCOLAR YEDDA FROTA	Portaria 004/2023-SME	01/01/2023	31/12/2023	56.000,00	56.000,00
PMDE - CONSELHO ESCOLAR CSTI FRANCISCO DAS CHAGAS COSTA	Portaria 004/2023-SME	01/01/2023	31/12/2023	108.000,00	108.000,00
PMDE - CONSELHO ESCOLAR CSTI VEREADOR JOSÉ MARIA FÉLIX	Portaria 004/2023-SME	01/01/2023	31/12/2023	112.500,00	112.500,00
CONSELHO ESCOLAR JOSÉ PEREGRINO	Portaria 004/2023-SME	01/01/2023	31/12/2023	72.000,00	72.000,00
PMDE – CONSELHO ESCOLAR PROF ARRY ROCHA	Portaria 004/2023-SME	01/01/2023	31/12/2023	40.355,00	40.355,00
PMDE – CONSELHO ESCOLAR DINORÁ ARAGÃO	Portaria 004/2023-SME	01/01/2023	31/12/2023	34.188,00	34.188,00
PMDE – CONSELHO ESCOLAR CEI DOLORES LUSTOSA	Portaria 004/2023-SME	01/01/2023	31/12/2023	67.500,00	67.500,00
PMDE – CONSELHO ESCOLAR CEI DOMINGOS OLÍMPIO	Portaria 004/2023-SME	01/01/2023	31/12/2023	50.127,00	50.127,00
PMDE – CONSELHO ESCOLAR IRMÃ ANÍSIA ROCHA	Portaria 004/2023-SME	01/01/2023	31/12/2023	40.110,00	40.110,00
PMDE – CONSELHO COMUNITÁRIO DO CEI JACYRA PIMENTEL GOMES	Portaria 004/2023-SME	01/01/2023	31/12/2023	42.000,00	42.000,00
PMDE – CONSELHO ESCOLAR JEAN TOREZ	Portaria 004/2023-SME	01/01/2023	31/12/2023	32.200,00	32.200,00
PMDE – CONSELHO ESCOLAR CEI JOSÉ LOURENÇO DA SILVA	Portaria 004/2023-SME	01/01/2023	31/12/2023	42.700,00	42.700,00
PMDE – CONSELHO ESCOLAR CEI PROF MARIA JOSÉ CARNEIRO	Portaria 004/2023-SME	01/01/2023	31/12/2023	46.800,00	46.800,00
PMDE – CONSELHO ESCOLAR PROF MARIA LUCIANA	Portaria 004/2023-SME	01/01/2023	31/12/2023	58.380,00	58.380,00
PMDE – CONSELHO ESCOLAR MARIA MENEZES	Portaria 004/2023-SME	01/01/2023	31/12/2023	40.432,00	40.432,00
PMDE – CONSELHO ESCOLAR CEI PROF MIGUEL JOCELÍO DA SILVA	Portaria 004/2023-SME	01/01/2023	31/12/2023	56.000,00	56.000,00
PMDE – CONSELHO ESCOLAR CEI TEREZA RODRIGUES DOS SANTOS	Portaria 004/2023-SME	01/01/2023	31/12/2023	36.400,00	36.400,00
PMDE – CONSELHO ESCOLAR CEI PROF TEREZINHA DE JESUS	Portaria 004/2023-SME	01/01/2023	31/12/2023	68.000,00	68.000,00
PMDE – CONSELHO ESCOLAR CEI TEREZINHA RODRIGUES DA SILVA	Portaria 004/2023-SME	01/01/2023	31/12/2023	56.700,00	56.700,00
PMDE - CONSELHO ESCOLAR ETI RAIMUNDO NONATO LINHARES	Portaria 004/2023-SME	01/01/2023	31/12/2023	108.500,00	108.500,00

PMDE - CONSELHO ESCOLAR ETI RAIMUNDO NONATO DE SALES	Portaria 004/2023-SME	01/01/2023	31/12/2023	42.000,00	42.000,00
PMDE - CONSELHO ESCOLAR ETI ALZIRA PAULO BRAGA	Portaria 004/2023-SME	01/01/2023	31/12/2023	84.000,00	84.000,00
PMDE - CONSELHO ESCOLAR PROFESSORA MARIA DAS GRAÇAS TEIXEIRA PONTES	Portaria 004/2023-SME	01/01/2023	31/12/2023	66.500,00	66.500,00
PMDE - CONSELHO ESCOLAR CEI DONA ONEIDE PESSOA DIAS	Portaria 004/2023-SME	01/01/2023	31/12/2023	61.432,00	61.432,00
PMDE - CONSELHO ESCOLAR CEI DARCY RIBEIRO	Portaria 004/2023-SME	01/01/2023	31/12/2023	36.400,00	36.400,00
PMDE - CONSELHO ESCOLAR PADRE JOÃO MENDES LIRA	Portaria 004/2023-SME	01/01/2023	31/12/2023	36.400,00	36.400,00
PMDE - CONSELHO ESCOLAR CEI DONA RAIMUNDA OLGA MONTE BARROSO	Portaria 004/2023-SME	01/01/2023	31/12/2023	40.432,00	40.432,00
PMDE - CONSELHO ESCOLAR CEI MARIA HELENA CELA MAGALHÃES PINTO	Portaria 004/2023-SME	01/01/2023	31/12/2023	71.400,00	71.400,00
PMDE – CONSELHO ESCOLAR DO PALÁCIO DE LÍNGUAS ESTRANGEIRAS	Portaria 004/2023-SME	01/01/2023	31/12/2023	105.000,00	105.000,00
ESFAPEGE - ESC DE FORMAÇÃO PERMANENTE EM EDUCAÇÃO	0095/2022 - SME	01/08/2022	31/12/2023	4.652.300,91	4.652.300,91
APAE - ASSOC PAIS E AMIGOS DOS EXCEPCIONAIS	Termo Fomento 001/2023-SME	27/04/2023	27/04/2024	280.000,00	280.000,00
LUTA PELA PAZ	Termo Colaboração 001/2022-SME	28/12/2022	28/12/2023	317.213,25	317.213,25
Total Geral				9.735.199,16	9.735.199,16

Fonte: Portaria Municipal nº 004/2023-SME / Contrato nº 0095/2022-SME (TOTAL PMDE = R\$ 4.485.685,00)

SIMEC - Sistema Integrado de Monitoramento do Ministério da Educação, através do link (<http://simec.mec.gov.br>) - Período de referência: 01/01/2023 a 31/12/2023; Controles Internos da Secretaria Municipal da Educação de Sobral-CE
 Dados gerados em: Janeiro/2024

5.3.2. Demonstrativos das transferências de recursos

No exercício de **2024**, a **SME** transferiu os seguintes recursos:

Tabela 7: Valores de recursos transferidos em convênios municipais.

Recursos transferidos para	Nº do convênio	Valor repassado até 2022 (R\$)	Valor repassado em 2023 (R\$)	Valor total repassado (R\$)	Valor do Convênio (R\$)	% do recurso liberado
PMDE – ASSOCIAÇÃO ESCOLAR ANTENOR NASPOLINI	Portaria 004/2023-SME	0,00	63.200,00	63.200,00	79.000,00	80%
PMDE – CONSELHO ESCOLAR DR ANTONIO CUSTÓDIO DE AZEVEDO	Portaria 004/2023-SME	0,00	98.000,00	98.000,00	126.000,00	78%

PMDE – CONSELHO ESCOLAR AN-TÔNIO MENDES CARNEIRO	Portaria 004/2023-SME	0,00	66.500,00	66.500,00	85.500,00	78%
PMDE – CONS DE PAIS E COM DE BILHEIRA (ARAÚJO CHAVES)	Portaria 004/2023-SME	0,00	29.750,00	29.750,00	38.250,00	78%
PMDE – ASSOC DE PAIS E MESTRES DA ESC SENADOR CARLOS JEREISSATI	Portaria 004/2023-SME	0,00	93.100,00	93.100,00	119.700,00	78%
PMDE – CONSELHO ESCOLAR DELIZA LOPES	Portaria 004/2023-SME	0,00	33.068,00	33.068,00	42.516,00	78%
PMDE – CONSELHO ESCOLAR DINORAH TOMAZ RAMOS	Portaria 004/2023-SME	0,00	50.813,00	50.813,00	65.331,00	78%
PMDE – ASSOC DE PAIS E MESTRES DA ESC EDGAR LINHARES	Portaria 004/2023-SME	0,00	183.600,00	183.600,00	224.400,00	82%
PMDE – CONSELHO ESCOLAR ELPIDIO RIBEIRO DA SILVA	Portaria 004/2023-SME	0,00	38.500,00	38.500,00	49.500,00	78%
PMDE – CONS DE PAIS DA ESC EMILIO SENDIM DE ENS FUND EDUCAÇÃO INFANTIL	Portaria 004/2023-SME	0,00	68.400,00	68.400,00	83.600,00	82%
PMDE – CONSELHO ESCOLAR ELDA CAVALCANTE LIMA	Portaria 004/2023-SME	0,00	67.500,00	67.500,00	82.500,00	82%
PMDE – CONS DE PAIS DA ESCOLA CEL FRANCISCO AGUIAR	Portaria 004/2023-SME	0,00	54.859,00	54.859,00	70.533,00	78%
PMDE – CONSELHO ESCOLAR DEPUTADO FRANCISCO MONTE	Portaria 004/2023-SME	0,00	88.375,00	88.375,00	113.625,00	78%
PMDE – CONS DE PAIS E MESTRES DA ESC 1º GRAU FREDERICO AUTO CORREIA – VASSOURAS	Portaria 004/2023-SME	0,00	39.606,00	39.606,00	50.922,00	78%
PMDE – CONSELHO ESCOLAR PROFESSOR GERARDO RODRIGUES	Portaria 004/2023-SME	0,00	62.748,00	62.748,00	80.676,00	78%
PMDE – CONSELHO ESCOLAR JACIRA MENDES OLIVEIRA	Portaria 004/2023-SME	0,00	24.500,00	24.500,00	31.500,00	78%
PMDE – CONSELHO ESCOLAR AYRES DE SOUSA – SETOR I JAIBARAS	Portaria 004/2023-SME	0,00	38.500,00	38.500,00	49.500,00	78%
PMDE – CONSELHO ESCOLAR JOSÉ ARIMATÉIA ALVES	Portaria 004/2023-SME	0,00	36.855,00	36.855,00	47.385,00	78%
PMDE – CONSELHO ESCOLAR 1º DE MAIO (JOSÉ DA MATTA)	Portaria 004/2023-SME	0,00	83.412,00	83.412,00	107.244,00	78%
PMDE – CONSELHO ESCOLAR JOSÉ ERMÍRIO DE MORAES	Portaria 004/2023-SME	0,00	28.812,00	28.812,00	37.044,00	78%
PMDE – ASSOC DE PAIS E MESTRES DO JORDÃO (JOSÉ INÁCIO)	Portaria 004/2023-SME	0,00	64.197,00	64.197,00	82.539,00	78%
PMDE – CONS DE PAIS DA ESCOLA CEL JOSÉ LEÔNICIO	Portaria 004/2023-SME	0,00	26.467,00	26.467,00	34.029,00	78%
PMDE – CONSELHO DE PAIS DA ESC JOSÉ PARENTE PRADO	Portaria 004/2023-SME	0,00	90.000,00	90.000,00	110.000,00	82%
PMDE – CONSELHO DE PAIS DA ESC LEONILIA GOMES PARENTE	Portaria 004/2023-SME	0,00	70.000,00	70.000,00	90.000,00	78%
PMDE – CONSELHO ESCOLAR MANOEL MARINHO	Portaria 004/2023-SME	0,00	39.270,00	39.270,00	50.490,00	78%
PMDE – CONS DE PAIS DA ESC CSTI MARIA DE FÁTIMA SOUZA SILVA	Portaria 004/2023-SME	0,00	39.431,00	39.431,00	50.697,00	78%
PMDE – CONS DO COLÉGIO SOBRALENSE DE TEMPO INTEGRAL MARIA	Portaria	0,00	87.500,00	87.500,00	112.500,00	78%

DE LOURDES DE VASCONCELOS	004/2023-SME					
PMDE – CONSELHO ESCOLAR MARIA DIAS IBIAPINA	Portaria 004/2023-SME	0,00	112.000,00	112.000,00	140.000,00	80%
PMDE – CONS DE PAIS DA ESC DE 1º GRAU MARIA DO CARMO ANDRADE	Portaria 004/2023-SME	0,00	67.900,00	67.900,00	87.300,00	78%
PMDE – CONSELHO ESCOLAR MARIA DORILENE	Portaria 004/2023-SME	0,00	106.162,00	106.162,00	136.494,00	78%
PMDE – CONSELHO ESCOLAR PROFESSORA MARIA JOSÉ	Portaria 004/2023-SME	0,00	68.929,00	68.929,00	88.623,00	78%
PMDE – CONSELHO ESCOLAR MASSILON SABOIA DE ALBUQUERQUE	Portaria 004/2023-SME	0,00	25.970,00	25.970,00	33.390,00	78%
PMDE – CONS DE PAIS PROFESSORES E COM DA ESCOLA DONA MOICINHA RODRIGUES	Portaria 004/2023-SME	0,00	64.533,00	64.533,00	82.971,00	78%
PMDE – CONSELHO ESCOLAR NETINHA CASTELO	Portaria 004/2023-SME	0,00	69.265,00	69.265,00	89.055,00	78%
PMDE – CONS DE PAIS E COMUNITÁRIO DA ESC ODETE BARROSO	Portaria 004/2023-SME	0,00	28.000,00	28.000,00	36.000,00	78%
PMDE – ASSOC COM ESCOLAR OSMAR DE SÁ PONTE	Portaria 004/2023-SME	0,00	53.900,00	53.900,00	69.300,00	78%
PMDE – CONSELHO ESCOLAR MARIANO ROCHA (PADRE OSVALDO CHAVES)	Portaria 004/2023-SME	0,00	61.600,00	61.600,00	77.000,00	80%
PMDE- CONS DE PAIS DA ESCOLA PADRE PALHANO	Portaria 004/2023-SME	0,00	40.236,00	40.236,00	51.732,00	78%
PMDE – CONSELHO ESCOLAR PAULO ARAGÃO	Portaria 004/2023-SME	0,00	61.600,00	61.600,00	79.200,00	78%
PMDE – CONSELHO ESCOLAR DE PATRIARCA (PERY FROTA)	Portaria 004/2023-SME	0,00	55.575,00	55.575,00	67.925,00	82%
PMDE- CONSELHO ESCOLAR DO CAIC	Portaria 004/2023-SME	0,00	94.500,00	94.500,00	121.500,00	78%
PMDE – CONSELHO ESCOLAR RAIMUNDO SANTANA DE JAIBARAS	Portaria 004/2023-SME	0,00	31.696,00	31.696,00	40.752,00	78%
PMDE – CONSELHO COMUNIDADE ESCOLA RAUL MONTE	Portaria 004/2023-SME	0,00	49.000,00	49.000,00	63.000,00	78%
PMDE – CONS DE PAIS DA ESCOLA DE 1º GRAU TRAJANO DE MEDEIROS	Portaria 004/2023-SME	0,00	49.000,00	49.000,00	63.000,00	78%
PMDE – CONS DE PAIS DO CENTRO DE ED. BÁSICA CEL VICENTE ANTON FERREIRA GOMES	Portaria 004/2023-SME	0,00	66.400,00	66.400,00	83.000,00	80%
PMDE – CONSELHO ESCOLAR YEDDA FROTA	Portaria 004/2023-SME	0,00	56.000,00	56.000,00	72.000,00	78%
PMDE - CONSELHO ESCOLAR CSTI FRANCISCO DAS CHAGAS COSTA	Portaria 004/2023-SME	0,00	108.000,00	108.000,00	132.000,00	82%
PMDE - CONSELHO ESCOLAR CSTI VEREADOR JOSÉ MARIA FÉLIX	Portaria 004/2023-SME	0,00	112.500,00	112.500,00	137.500,00	82%
CONSELHO ESCOLAR JOSÉ PEREGRINO	Portaria 004/2023-SME	0,00	72.000,00	72.000,00	90.000,00	80%
PMDE – CONSELHO ESCOLAR PROF ARRY ROCHA	Portaria 004/2023-SME	0,00	40.355,00	40.355,00	51.885,00	78%
PMDE – CONSELHO ESCOLAR DINORÁ ARAGÃO	Portaria 004/2023-SME	0,00	34.188,00	34.188,00	43.956,00	78%

PMDE – CONSELHO ESCOLAR CEI DOLORES LUSTOSA	Portaria 004/2023-SME	0,00	67.500,00	67.500,00	82.500,00	82%
PMDE – CONSELHO ESCOLAR CEI DOMINGOS OLÍMPIO	Portaria 004/2023-SME	0,00	50.127,00	50.127,00	64.449,00	78%
PMDE – CONSELHO ESCOLAR IRMÃ ANÍSIA ROCHA	Portaria 004/2023-SME	0,00	40.110,00	40.110,00	51.570,00	78%
PMDE – CONSELHO COMUNITÁRIO DO CEI JACYRA PIMENTEL GOMES	Portaria 004/2023-SME	0,00	42.000,00	42.000,00	54.000,00	78%
PMDE – CONSELHO ESCOLAR JEAN TOREZ	Portaria 004/2023-SME	0,00	32.200,00	32.200,00	41.400,00	78%
PMDE – CONSELHO ESCOLAR CEI JOSÉ LOURENÇO DA SILVA	Portaria 004/2023-SME	0,00	42.700,00	42.700,00	54.900,00	78%
PMDE – CONSELHO ESCOLAR CEI PROF MARIA JOSÉ CARNEIRO	Portaria 004/2023-SME	0,00	46.800,00	46.800,00	57.200,00	82%
PMDE – CONSELHO ESCOLAR PROF MARIA LUCIANA	Portaria 004/2023-SME	0,00	58.380,00	58.380,00	75.060,00	78%
PMDE – CONSELHO ESCOLAR MARIA MENEZES	Portaria 004/2023-SME	0,00	40.432,00	40.432,00	51.984,00	78%
PMDE – CONSELHO ESCOLAR CEI PROF MIGUEL JOCELÍO DA SILVA	Portaria 004/2023-SME	0,00	56.000,00	56.000,00	72.000,00	78%
PMDE – CONSELHO ESCOLAR CEI TEREZA RODRIGUES DOS SANTOS	Portaria 004/2023-SME	0,00	36.400,00	36.400,00	46.800,00	78%
PMDE – CONSELHO ESCOLAR CEI PROF TEREZINHA DE JESUS	Portaria 004/2023-SME	0,00	68.000,00	68.000,00	85.000,00	80%
PMDE – CONSELHO ESCOLAR CEI TEREZINHA RODRIGUES DA SILVA	Portaria 004/2023-SME	0,00	56.700,00	56.700,00	69.300,00	82%
PMDE - CONSELHO ESCOLAR ETI RAIMUNDO NONATO LINHARES	Portaria 004/2023-SME	0,00	108.500,00	108.500,00	139.500,00	78%
PMDE - CONSELHO ESCOLAR ETI RAIMUNDO NONATO DE SALES	Portaria 004/2023-SME	0,00	42.000,00	42.000,00	54.000,00	78%
PMDE - CONSELHO ESCOLAR ETI ALZIRA PAULO BRAGA	Portaria 004/2023-SME	0,00	84.000,00	84.000,00	108.000,00	78%
PMDE - CONSELHO ESCOLAR PRO-FESSORA MARIA DAS GRAÇAS TEIXEIRA PONTES	Portaria 004/2023-SME	0,00	66.500,00	66.500,00	85.500,00	78%
PMDE - CONSELHO ESCOLAR CEI DONA ONEIDE PESSOA DIAS	Portaria 004/2023-SME	0,00	61.432,00	61.432,00	78.984,00	78%
PMDE - CONSELHO ESCOLAR CEI DARCY RIBEIRO	Portaria 004/2023-SME	0,00	36.400,00	36.400,00	46.800,00	78%
PMDE - CONSELHO ESCOLAR PADRE JOÃO MENDES LIRA	Portaria 004/2023-SME	0,00	36.400,00	36.400,00	46.800,00	78%
PMDE - CONSELHO ESCOLAR CEI DONA RAIMUNDA OLGA MONTE BARROSO	Portaria 004/2023-SME	0,00	40.432,00	40.432,00	51.984,00	78%
PMDE - CONSELHO ESCOLAR CEI MARIA HELENA CELA MAGALHÃES PINTO	Portaria 004/2023-SME	0,00	71.400,00	71.400,00	91.800,00	78%
PMDE – CONSELHO ESCOLAR DO PALÁCIO DE LÍNGUAS ESTRANGEIRAS	Portaria 004/2023-SME	0,00	105.000,00	105.000,00	135.000,00	78%
ESFAPEGE - ESC DE FORMAÇÃO PERMANENTE EM EDUCAÇÃO	0095/2022 - SME	2.822.782,90	4.652.300,91	7.475.083,81	11.880.075,50	63%

APAE - ASSOC PAIS E AMIGOS DOS EXCEPCIONAIS	Termo Fomento 001/2023-SME	0,00	280.000,00	280.000,00	420.000,00	67%
LUTA PELA PAZ	Termo Colaboração 001/2022-SME	0,00	317.213,25	317.213,25	1.268.853,00	25%

Total Geral **9.735.199,16** **12.557.982,06** **19.266.023,50**

Fonte: Sistema Gestor - Período de referência: 01/01/2023 a 31/12/2023; Portaria Municipal 004/2023-SME; e Sistema de Contratos: Contratos nº 0095/2022-SME.

Dados gerados em: Janeiro/2024

No exercício de **2023**, a **SME** recebeu os seguintes recursos:

Tabela 8: Valores de recursos recebidos, por convênio.

Recursos recebidos de	Nº do convênio	Valor repassado até 2022 (R\$)	Valor repassado em 2023 (R\$)	Valor total repassado (R\$)	Valor do Convênio (R\$)	% do recurso liberado
CONSTRUÇÃO DE ESCOLA TEMPO INTEGRAL NO DISTRITO DE TAPE- RUABA.	53143/2015	2.711.673,51	856.526,54	3.568.200,05	3.568.200,05	100%
CEI – COLINA DA BOA VISTA	6726/2013	1.315.065,37	553.350,24	1.868.415,61	1.868.415,61	100%
ESCOLA DE 12 APRAZÍVEL	7420/2015	2.302.654,93	649.466,80	2.952.121,73	2.952.121,73	100%
CEI I – NOVA CAIÇARA	10093/2014	1.782.199,53	86.216,08	1.868.415,61	1.868.415,61	100%
CEI II – NOVA CAIÇARA	10861/2014	1.591.517,44	276.898,17	1.868.415,61	1.868.415,61	100%
CONSTRUÇÃO ESCOLA NO JORDÃO	7420/2014	2.686.421,61	265.690,96	2.952.112,57	2.952.121,73	100%
TERMO DE RESPONSABILIDADE TRANSPORTE ESCOLAR - CONV ESTADUAL	165/2023	0,00	3.046.973,02	3.046.973,02	3.046.973,02	100%
CONSTRUÇÃO DE ESCOLAS DO ENSINO FUNDAMENTAL	113/2021	19.314.378,62	4.550.000,00	23.864.378,62	60.938.190,82	39%
CONSTRUÇÃO DE 06 (SEIS) CENTROS DE EDUCAÇÃO INFANTIL - CEI.	012/2021	9.072.000,00	0,00	9.072.000,00	9.072.000,00	100%
PACTO PELA APRENDIZAGEM	090/2022	500.500,00	0,00	500.500,00	500.500,00	100%
PAIC INTEGRAL	0167/2023	0,00	3.660.000,00	3.660.000,00	3.660.000,00	100%
Total Geral		41.276.411,01	13.945.121,81	53.353.117,21	90.426.938,57	

Fonte: Sistema Gestor - Período de referência: 01/01/2023 a 31/12/2023

SIMEC - Sistema Integrado de Monitoramento do Ministério da Educação, através do link (<http://simec.mec.gov.br/login.php>) - Período de referência: 01/01/2023 a 31/12/2023

Controles Internos da Secretaria Municipal da Educação de Sobral-CE

Dados gerados em: Janeiro/2024

5.4. LICITAÇÕES

Durante o exercício financeiro de 2023, a SME **homologou** as seguintes modalidades de licitação:

Tabela 9: Quantidades e valores de licitações, por modalidade.

Modalidade	Qtde	Valor total (R\$)
Cotação eletrônica	1	2.000,00
Chamada pública	1	4.293.260,00
Concorrência pública	0	0
Pregão Eletrônico	4	10.136.505,00
Pregão Eletrônico (Registro de Preços)	16	47.052.119,85
Pregão Presencial	0	0
Convite	0	0
Tomada de preço	6	5.619.697,44
Dispensa	7	1.668.263,93
Inexigibilidade (de chamamento público – Lei nº 13.019/2014)	1	420.000,00
Total Geral	36	69.191.846,22

Fonte: Sistema de Licitações – Licitações homologadas em 2023. Período: 01/01/2023 a 31/12/2023.

Dados gerados em: 04/01/2024

5.5. DEMONSTRATIVO DAS DESPESAS

As despesas realizadas pela SME no exercício de 2023 (empenhadas), divididas nas categorias de custeio, investimentos e despesas finalísticas, foram:

Tabela 10: Demonstrativo de despesas, por categoria.

Categoria	Valor empenhado (R\$)	Representatividade (%)
Custeio	201.205.870,17	56%
Investimentos	31.968.819,58	9%
Finalístico	126.965.459,91	35%
Total Geral	360.140.149,66	100%

Fonte: Sistema Gestor - Período de referência: 01/01/2023 a 31/12/2023

Dados gerados em: 04/01/2024 - Obs.: Os dados coletados do Sistema Gestor podem sofrer alterações, pois o ano de 2023 ainda não foi finalizado.

5.5.1. Despesas de custeio

O detalhamento das despesas de custeio pode ser acompanhado abaixo.

Tabela 11: Despesas de custeio, por categoria.

Categoria	Valor (R\$)	Representatividade (%)
Água e esgoto	441.599,82	0,22%
Comunicação (voz e dados)	250.288,80	0,12%
Eletricidade	911.000,00	0,45%
Folha de pagamento	180.493.559,63	89,71%
Locação de imóvel	570.407,40	0,28%
Locação de veículos	3.446.036,75	1,71%
Material de consumo	12.512.386,28	6,22%
Veículos (combustível)	2.320.078,44	1,15%
Veículos (manutenção)	260.513,05	0,13%
Total Geral	201.205.870,17	100%

Fonte: Sistema Gestor - Período de referência: 01/01/2023 a 31/12/2023

Dados gerados em: 04/01/2024 - Obs.: Os dados coletados do Sistema Gestor podem sofrer alterações, pois o ano de 2023 ainda não foi finalizado.

5.6. DEMONSTRATIVO DO PATRIMÔNIO

Desde o ano passado, a célula de logística iniciou um trabalho de auditoria em todas as escolas municipais e equipamentos, a partir de relatórios elaborados pelas comissões de patrimônio de cada unidade escolar e a comissão da Secretaria da Educação que, desde então, estão sendo comparados através de relatórios gerados no sistema SIG por colaboradores do setor, onde os mesmos estão imprimindo tombo de bens que estão sem, realizando transferências, localizando bens, com o objetivo de atualizar os bens patrimoniais de todas as escolas municipais.

5.6.1. Bens imóveis

Em dezembro de 2023, a SME tinha a seguinte situação de bens imóveis, classificados por situação possível do bem:

Tabela 12: Quantidade de bens imóveis, por situação.

Situação	Quantidade	Valor (R\$)
Próprios		125
Cedidos pela Secretaria para uso de terceiros		0
Cedidos de terceiros para uso da Secretaria		10
Bens da Secretaria alugados para terceiros		0
Bens de terceiros alugados para a Secretaria		5
Total Geral		140

Fonte: Dados internos da Secretaria da Educação – Dezembro de 2023
 Dados gerados em: 13.12.2023

5.6.2. Bens móveis (equipamentos e material permanente)

No mês de janeiro, a célula de logística iniciou um trabalho de auditoria em todos os patrimônios das escolas municipais, onde, a comissão de patrimônio de cada escola realizou um inventário por cada ambiente existente na unidade escolar, informando o número de tombo de cada bem e dos itens sem tombamento. Todas as escolas enviaram esse relatório e, desde então, colaboradores estão comparando os dados com relatórios gerados do sistema SIG e imprimindo as numerações de tombos faltantes.

Tabela 13: Bens móveis (equipamentos e material permanente) adquiridos pela Secretaria em 2023.

Categoria	Bens adquiridos (Qtde)	Valor total dos bens (R\$)	Tombados (Qtde)	Em fase de tombamento (Qtde)
CONJUNTO DO ALUNO (MESA E CADEIRA)	2.000	1.180.000,000	4.000	0
CONJUNTO DO PROFESSOR (MESA E CADEIRA)	200	170.000,000	400	0
PANELA DE PRESSÃO 10 L	32	5.553,60	32	0
PANELA DE PRESSÃO 20 L	07	1.177,40	07	0
PANELA DE PRESSÃO 7 L	25	3.000,00	25	0
PANELA DE PRESSÃO 4,5L	40	3.540,00	40	0
ARMÁRIO ALTO FECHADO	18	17.640,00	18	0
BEBEDOURO TIPO GELÁGUA 2 TORNEIRAS	04	3.076,00	04	0
CADEIRA DIRETOR	24	21.120,00	24	0
CADEIRA SECRETÁRIA	50	13.000,00	50	0
CAIXA DE SOM ATIVA	02	5.100,00	02	0
DATA SHOW 3.500 LÚMENS	04	13.800,00	04	0
ESTAÇÃO DE TRABALHO (MESA EM L)	06	5.814,00	06	0
ESTANTE BIBLIOTECA AÇO	15	29.250,00	15	0
FOGÃO INDUSTRIAL 06 BOCAS	04	6.800,00	04	0

GAVETEIRO VOLANTE COM 04 GAVETAS	10	6.430,00	10	0
MESA DE REUNIÃO REDONDA	15	15.270,00	15	0
MESA DE TRABALHO COM TRÊS GAVETAS	12	7.728,00	12	0
MESA DE REUNIÃO RETANGULAR	14	16.520,00	14	0
PEDESTAL PARA MICROFONE	02	500,00	02	0
SANDUICHEIRA GRIIL	02	440,00	02	0
SUPORTE UNIVERSAL PARA TV LCD	06	840,00	06	0
TELA DE PROJEÇÃO 1,80 X 1,80 M, PORTÁTIL	02	2.600,00	02	0
EXTINTOR DE INCÊNDIO	29	5.075,00	29	0
CRONÔMETRO DIGITAL	24	2.146,80	24	0
BEBEDOURO INDUSTRIAL COLUNA 50 A 60 LITROS 2 TORNEIRAS	05	9.425,00	05	0
BEBEDOURO INDUSTRIAL EM AÇO INOX COM 4 TORNEIRAS	10	28.250,00	10	0
EMPILHadeira ELÉTRICA PATOLADA COM BATERIA	01	70.000,00	01	0
PALETEIRA TIPO TRANSPALETE HIDRÁULICA MANUAL	02	4.142,00	02	0
AR CONDICIONADO TIPO SPLIT 18.000 BTUS	20	68.000,00	20	0
CÂMERA DIGITAL PROFISSIONAL	01	4.372,00	01	0
APARELHO DE AR CONDICIONADO 60.BTUS	08	102.400,00	08	0
AR CONDICIONADO 22.000 BTUS	15	66.795,00	15	0
AR CONDICIONADO 24.000 BTUS - TIPO SPLIT	10	54.530,00	10	0
AR CONDICIONADO 36.000 BTUS - TIPO SPLIT	08	54.736,00	08	0

AR CONDICIONADO 48.000 BTUS	08	86.400,00	08	0
ARMÁRIO BAIXO	30	12.540,00	30	0
ARMÁRIO DE COZINHA PADRÃO EM AÇO	06	9.139,20	06	0
ARQUIVO DE AÇO, COM 04 GAVETAS PARA PASTAS SUSPENSAS	04	4.724,00	04	0
BEBEDOURO INDUSTRIAL EM AÇO INOX. POSSUIR NO MÍNIMO 04 TORNEIRAS	10	44.642,00	10	0
CADEIRA MONOBLOCO BRANCA SEM BRAÇO	500	22.500,00	500	0
CADEIRA SECRETARIA	150	29.250,00	150	0
ESTANTE DE AÇO DE 06 PRATELEIRAS	40	18.000,00	40	0
MESA PARA IMPRESSORA	06	1.596,00	06	0
MICROFONE SEM FIO	02	1.327,20	02	0
QUADRO BRANCO GRANDE	48	13.968,00	48	0
QUADRO VERDE COM MOLDURA EM MADEIRA	10	2.090,00	10	0
ROUPEIRO 16 PORTAS	05	14.160,00	05	0
TELEVISOR DE 43 POLEGADAS	03	8.160,00	03	0
VENTILADOR DE PAREDE 60 CM	202	62.418,00	202	0
CARTEIRA ESCOLAR OBLONGO	600	328.242,00	600	0
CARTEIRA UNIVERSITÁRIA EM ABS ADULTO	750	394.552,50	750	0
CARTEIRA ESCOLAR TUBO 7/8 EM POLIPROPILENO	700	369.649,00	700	0
CONJUNTO EDUCAÇÃO INFANTIL DE 04 LUGARES	130	140.539,10	650	0
CONJUNTO EDUCAÇÃO INFANTIL LABORAL HEXAGONAL	90	339.036,30	1.080	0

Total Geral	5.921	3.902.004,10	9.631	0
--------------------	--------------	---------------------	--------------	----------

Fonte: Controle do Setor de Logística - 2023
 Dados gerados em: 13.12.2023

5.6.3. Frota

Abaixo pode ser conferida a situação, por tipo de veículo, da frota sob responsabilidade da SME, tendo como referência o mês de dezembro de 2023.

Tabela 14: Quantitativo de frota veicular em dezembro de 2023.

Situação	Uso administrativo	Utilitários	Motos	Caminhões	Equipamentos (*)	Total
Próprios	0	25	0	2	0	27
Cedidos pela Secretaria para uso de terceiros	0	0	0	0	0	0
Cedidos de terceiros para uso da Secretaria	0	0	0	0	0	0
Veículos da Secretaria alugados para terceiros	0	0	0	0	0	0
Veículos de terceiros alugados para a Secretaria	6	15	0	2	0	23
Total Geral	6	40	0	4	0	50

Fonte: Controle do Setor de Transportes da Secretaria da Educação - Dezembro 2023
 Dados gerados em: 14/12/2023

6. CONSIDERAÇÕES DA SME

A Secretaria da Educação de Sobral vem buscando constantemente o aperfeiçoamento de sua política pública, tanto no quesito efetividade como eficácia e eficiência. A Secretaria da Educação continua os projetos de melhoria da qualidade da educação tomando como parâmetro padrões internacionais. Usando de forma planejada os recursos públicos, com foco, e prezando pelo correto emprego de tais recursos, tem garantido excelentes resultados para o público atendido pela política municipal de educação.

Com as novas iniciativas que a gestão tem adotado: currículos ousados de Língua Portuguesa, Matemática, Ciências e Educação Infantil, tendo as melhores referências internacionais e o conhecimento gerado na própria rede; valorização e incentivo à qualificação dos professores em cursos de extensão e de pós-graduação stricto sensu, esperamos contribuir para a formação de uma nova geração que garantirá uma Sobral cada vez melhor com mais paz, qualidade de vida, empatia e amor.

A rede de educação de Sobral já é reconhecida como a mais competente do Brasil e com os novos currículos devem alcançar lugar de destaque em nível internacional, inserindo a tecnologia nas práticas

pedagógicas das escolas e possibilitando aos professores desenvolverem algumas sequências didáticas com o acompanhamento e supervisão de um professor laboratorista.

Todas essas ações em conjunto visam preparar a rede municipal de Sobral para o segundo grande salto da educação de Sobral. Por já ter conquistado e se mantido no primeiro lugar nos indicadores de qualidade da educação do Brasil, o novo desafio é perseguir indicadores internacionais de qualidade para preparar os jovens sobralenses para os desafios do mundo globalizado, além de universalizar o ensino em tempo integral a todos os nossos alunos até o final do ano de 2024.