



Secretaria Municipal da Educação – SME

# **Relatório de Gestão 2022**

---

**Sobral – CE, janeiro de 2023**



## SUMÁRIO

---

<b>1. Apresentação .....</b>	<b>1</b>
<b>2. A SME .....</b>	<b>1</b>
2.1. Contextualização .....	1
2.2. Competência institucional .....	2
2.3. Estrutura organizacional .....	3
2.4. Organograma .....	5
2.5. Principais clientes e usuários .....	6
2.6. Principais instalações e localidades .....	6
<b>3. Recursos humanos .....</b>	<b>14</b>
<b>4. Estratégias de Ação .....</b>	<b>15</b>
4.1. Contexto .....	15
4.2. Objetivos e metas para 2022 .....	16
4.3. Iniciativas planejadas e realizadas em 2022 pela secretaria .....	19
4.4. Ações realizadas em 2022 para o enfrentamento ao COVID-19 .....	33
4.5. Planejamento de atividades para o ano de 2023 .....	33
<b>5. Resultados da atuação .....</b>	<b>37</b>
5.1. Síntese da execução orçamentária e financeira .....	37
5.1.1. Orçamento autorizado, por fonte .....	37
5.1.2. Despesas empenhadas, por natureza de despesa .....	37
5.2. Demonstrativos do fluxo financeiro de projetos e programas financiados com recursos externos	41
5.3. Convênios, ajustes, acordos, termos de parceria ou outros instrumentos congêneres .....	41
5.3.1. Quantitativos .....	41
5.3.2. Demonstrativos das transferências de recursos .....	415
5.4. Licitações .....	49
5.5. Demonstrativo das despesas .....	50
5.5.1. Despesas de custeio .....	50
5.6. Demonstrativo do patrimônio .....	51
5.6.1. Bens imóveis .....	51
5.6.2. Bens móveis (equipamentos e material permanente) .....	52
5.6.3. Frota .....	56

**6. Considerações da SME ..... 56****ÍNDICE DE TABELAS**

Tabela 1: Principais instalações e localidades. ....	6
Tabela 2: Quantidade de pessoas, por tipo de natureza do cargo. ....	14
Tabela 3: Orçamento autorizado, por fonte de recurso. ....	37
Tabela 4: Despesas empenhadas, por natureza de despesa. ....	38
Tabela 5: Valores de recursos externos recebidos, por Programa e Projeto. ....	41
Tabela 6: Quantidades e valores dos convênios, ajustes, acordos, termos de parceria ou outros instrumentos congêneres. ....	41
Tabela 7: Valores de recursos transferidos em convênios municipais. ....	45
Tabela 8: Valores de recursos recebidos, por convênio. ....	49
Tabela 9: Quantidades e valores de licitações, por modalidade. ....	50
Tabela 10: Demonstrativo de despesas, por categoria. ....	50
Tabela 11: Despesas de custeio, por categoria. ....	51
Tabela 12: Quantidade de bens imóveis, por situação. ....	51
Tabela 13: Bens móveis (equipamentos e material permanente) adquiridos pela Secretaria em 2022. ..	52
Tabela 14: Quantitativo de frota veicular em dezembro de 2022. ....	56

**ÍNDICE DE ILUSTRAÇÕES**

Figura 1: Organograma da <b>SME</b> , de acordo com o artigo 3º do Decreto Nº 3.043, de 18 de novembro de 2022. ....	5
--	---

## 1. APRESENTAÇÃO

---

O **Relatório de Gestão** apresenta informações sobre o desempenho da **Secretaria Municipal da Educação – SME**, do Município de Sobral, tanto na perspectiva do que está posto em sua programação e execução orçamentária, quanto do seu planejamento estratégico, durante o ano de 2022.

O propósito principal do Relatório de Gestão está na apresentação do resultado alcançado pela **SME**, baseado na definição de diretrizes e normas relativas ao modelo institucional.

É importante destacar que este documento tem como objetivo tornar transparentes as ações realizadas em cada Secretaria pertencente à Prefeitura Municipal de Sobral e que a estrutura do relatório expressa informações que apoiarão a gestão, bem como servirão como uma orientação para eventuais redirecionamentos que futuramente se tornem necessários.

Este relatório está estruturado da seguinte forma:

- A sessão “2. A **SME**” apresenta a estrutura e a contextualização da criação do órgão, suas competências institucionais, estrutura organizacional e organograma;
- Na sessão “3. Recursos humanos” são discriminados os quantitativos dos quadros de pessoal existentes no órgão;
- A sessão “4. Estratégias de Ação” aborda os aspectos estratégicos adotados pela Secretaria, bem como seu planejamento e ações adotadas pela unidade com o intuito de sanar e solucionar eventuais dificuldades, demonstrando os resultados de sua atuação.
- A sessão “5. Resultados da atuação” apresenta a síntese da execução orçamentária e financeira, incluindo os demonstrativos do fluxo financeiro, os dados quantitativos e de transferências de convênios (federais, estaduais e municipais), possibilitando assim encontrar um parâmetro de valores para os exercícios futuros. Apresenta ainda um resumo sobre as licitações, sobre o controle do patrimônio e sobre a frota sob responsabilidade do órgão; e,
- A última sessão “6. Considerações da **SME**” apresenta a conclusão e propostas a serem implementadas na Secretaria, contribuindo para o crescimento e desenvolvimento do interesse público.

## 2. A SME

---

### 2.1. CONTEXTUALIZAÇÃO

---

A Secretaria Municipal da Educação tem como finalidade ser um instrumento de gestão do Sistema Municipal de Ensino de Sobral, para o fiel cumprimento de suas atribuições legalmente estabelecidas, visando à efetividade das ações educacionais do Município de Sobral.

Dessa forma, vem desenvolvendo uma política pública de educação bem sucedida, tendo obtido os mais altos patamares de educação pública do Brasil, sendo os dados do Índice de Desenvolvimento da Educação Básica (Ideb) 2017.

O êxito da política educacional de Sobral pode ser explicado pelos constantes investimentos que a gestão tem feito, com foco na aprendizagem dos estudantes, apoiando o trabalho do professor em sala de aula, com formações mensais em serviço, alinhadas ao material didático; monitorando os resultados de aprendizagem dos estudantes, aferidos por avaliações externas realizadas pelo Município semestralmente; o que permite a redefinição de metas e mudança de estratégias para a melhoria da educação pública do município.

Buscando elevar a educação de Sobral a patamares internacionais de qualidade, a Secretaria de Educação implementou novos currículos de Língua Portuguesa, Matemática, Ciências e da Educação Infantil, elaborados por educadores da própria rede; aliando teoria à prática com o uso da tecnologia; está desenvolvendo as competências socioemocionais, na perspectiva de educação integral do aluno, preparando-os para se relacionarem consigo mesmos e com os outros; e apoiando o estudante do Ensino Médio na preparação para o Exame Nacional do Ensino Médio (Enem), através do #SobralnoEnem.

## **2.2. COMPETÊNCIA INSTITUCIONAL**

---

De acordo com a Lei nº 1.607, de 02 de fevereiro de 2017, que dispõe sobre a organização e a estrutura administrativa do Poder Executivo Municipal, e suas alterações, em especial as Leis nº 2.122, de 02 de julho de 2021, Lei Nº 2.293, de 08 de novembro de 2022 e o Decreto nº 3.043, de 18 de novembro de 2022, que dispõe sobre a organização e a estrutura administrativa do Poder Executivo Municipal, compete à Secretaria Municipal da Educação:

Decreto Nº 3.043, de 18 de novembro de 2022. Altera a estrutura organizacional, a distribuição e a denominação dos cargos de provimento em comissão da Secretaria Municipal da Educação (SME) e dá outras providências:

- I. Definir políticas e diretrizes de educação, em consonância com a Lei de Diretrizes e Bases da Educação Nacional e com o Plano Nacional de Educação;
- II. Atuar na gestão dos sistemas de ensino e dos modelos e métodos de ensino-aprendizagem;
- III. Implementar os sistemas de avaliação da educação;
- IV. Atuar na gestão das infraestruturas de ensino e dos recursos educacionais;
- V. Atuar na gestão das redes de ensino;
- VI. Administrar os quadros, os sistemas de carreiras da educação e de avaliação do desempenho docente;
- VII. Assegurar o fornecimento do transporte e dos equipamentos de acessibilidade e mobilidade escolar aos estudantes;
- VIII. Gerenciar e fornecer diretrizes para as aquisições e contratos de suprimento de materiais e equipamentos de ensino e de apoio à aprendizagem;
- IX. Assegurar o fornecimento e a qualidade da alimentação escolar;
- X. Desempenhar outras atividades necessárias ao cumprimento de suas finalidades, bem como outras que lhe forem delegadas.

## **2.3. ESTRUTURA ORGANIZACIONAL**

---

Em conformidade com o art. 1º da Lei 2293, de 08 de novembro de 2022, e o Decreto que a regulamenta, número 3.043, de 18 de novembro de 2022, a estrutura organizacional básica e setorial da Secretaria Municipal da Educação é a seguinte:

- I. Direção Superior
  1. Secretário;
  2. Secretário Executivo;
- II. Assessoria Técnica
  1. Articulador;
  2. Assistente Técnico I;
  3. Assistente Técnica II;
  4. Assistente Técnica III;
- III. Execução Programática
  1. COORDENADORIA DE EDUCAÇÃO INFANTIL
    - 1.1. Célula de Apoio à Gestão da Educação Infantil;
    - 1.2. Célula de Formação e Acompanhamento;
  2. COORDENADORIA DE ENSINO FUNDAMENTAL I
    - 2.1. Célula de Ensino Fundamental I;
    - 2.2. Célula de Educação Especial;
    - 2.3. Célula de Educação de Jovens e Adultos e da Diversidade;
  3. COORDENADORIA DE ENSINO FUNDAMENTAL II
    - 3.1. Célula de Protagonismo Juvenil e Projeto de Vida;
    - 3.2. Célula de Tempo Integral;
  4. COORDENADORIA DE DESENVOLVIMENTO DA APRENDIZAGEM E DA GESTÃO PEDAGÓGICA
    - 4.1. Diretor de Unidade Escolar;
    - 4.2. Diretor de Centros de Educação Infantil;
    - 4.3. Diretor do Planetário;
    - 4.4. Diretor do Palácio de Ciências e Línguas Estrangeiras;
    - 4.5. Diretor da Biblioteca Municipal;
    - 4.6. Coordenador Pedagógico;
    - 4.7. Vice-Diretor;

- 4.8. Secretário Escolar;
  - 4.8.1. Célula de Acompanhamento e Monitoramento Pedagógico;
  - 4.8.2. Célula de Avaliação Externa e Educacional;
  - 4.8.3. Célula de Mediação Social;
  - 4.8.4. Célula de Supervisão e Articulação Pedagógica;
  - 4.8.5. Célula de Tutoria Pedagógica;
  - 4.8.6. Célula de Competências Socioemocionais;
- 5. COORDENADORIA DE GESTÃO ESCOLAR
  - 5.1. Célula de Pesquisa, Informação e Dados Educacionais;
  - 5.2. Célula de Apoio à Gestão Escolar;
  - 5.3. Célula de Superintendência Escolar;
  - 5.4. Célula de Serviços Educacionais;
- 6. COORDENADORIA JURÍDICA
  - 6.1. Célula de Apoio Funcional e Sindicância Administrativa;
  - 6.2. Célula de Contratos e Convênios;
  - 6.3. Célula de Processos Licitatórios;
  - 6.4. Célula de Controle Interno e Ouvidoria;
- 7. COORDENADORIA FINANCEIRA
  - 7.1. Célula de Contabilidade;
  - 7.2. Célula de Prestação de Contas;
  - 7.3. Célula de Planejamento Administrativo e Orçamentário;
- 8. COORDENADORIA DE GESTÃO E VALORIZAÇÃO DE PESSOAS
  - 8.1. Célula de Pagamentos, Benefícios e Contratos Temporários;
  - 8.2. Célula de Acompanhamento Funcional;
- 9. COORDENADORIA DE COMUNICAÇÃO E TECNOLOGIA DA INFORMAÇÃO
  - 9.1. Célula de Desenvolvimento e Suporte;
- 10. COORDENADORIA ADMINISTRATIVA
  - 10.1. Célula de Logística;
  - 10.2. Célula de Transporte Escolar;
  - 10.3. Célula de Alimentação Escolar;
  - 10.4. Célula de Obras, Conservação e Manutenção Predial;



## 2.4. ORGANOGRAMA



Figura 1: Organograma da SME, de acordo com o artigo 3º do Decreto Nº 3.043, de 18 de novembro de 2022.

## 2.5. PRINCIPAIS CLIENTES E USUÁRIOS

A rede pública municipal de educação de Sobral tem 33.562 estudantes matriculados no ano de 2022, da educação infantil desde o berçário, passando pelo ensino fundamental (1º ao 9º ano), até a Educação de Jovens e Adultos, conforme quadro abaixo. Além de todos os estudantes, seus familiares e a sociedade sobralense como um todo são os clientes da Secretaria da Educação de Sobral, pois o papel da educação é formar cidadãos conscientes e atuantes.

Modalidade	Etapa	Matrícula
Infantil	Bebê	158
	I	735
	II	1.945
	III	2.490
	IV	2.709
	V	2.453
Fundamental	1º ano	2.545
	2º ano	2.778
	3º ano	2.417
	4º ano	2.440
	5º ano	2.433
	6º ano	2.354
	7º ano	2.419
	8º ano	2.079
	9º ano	2.458
EJA	EJA I	182
	EJA II	157
	EJA III	350
	EJA IV	460
Total		33.562

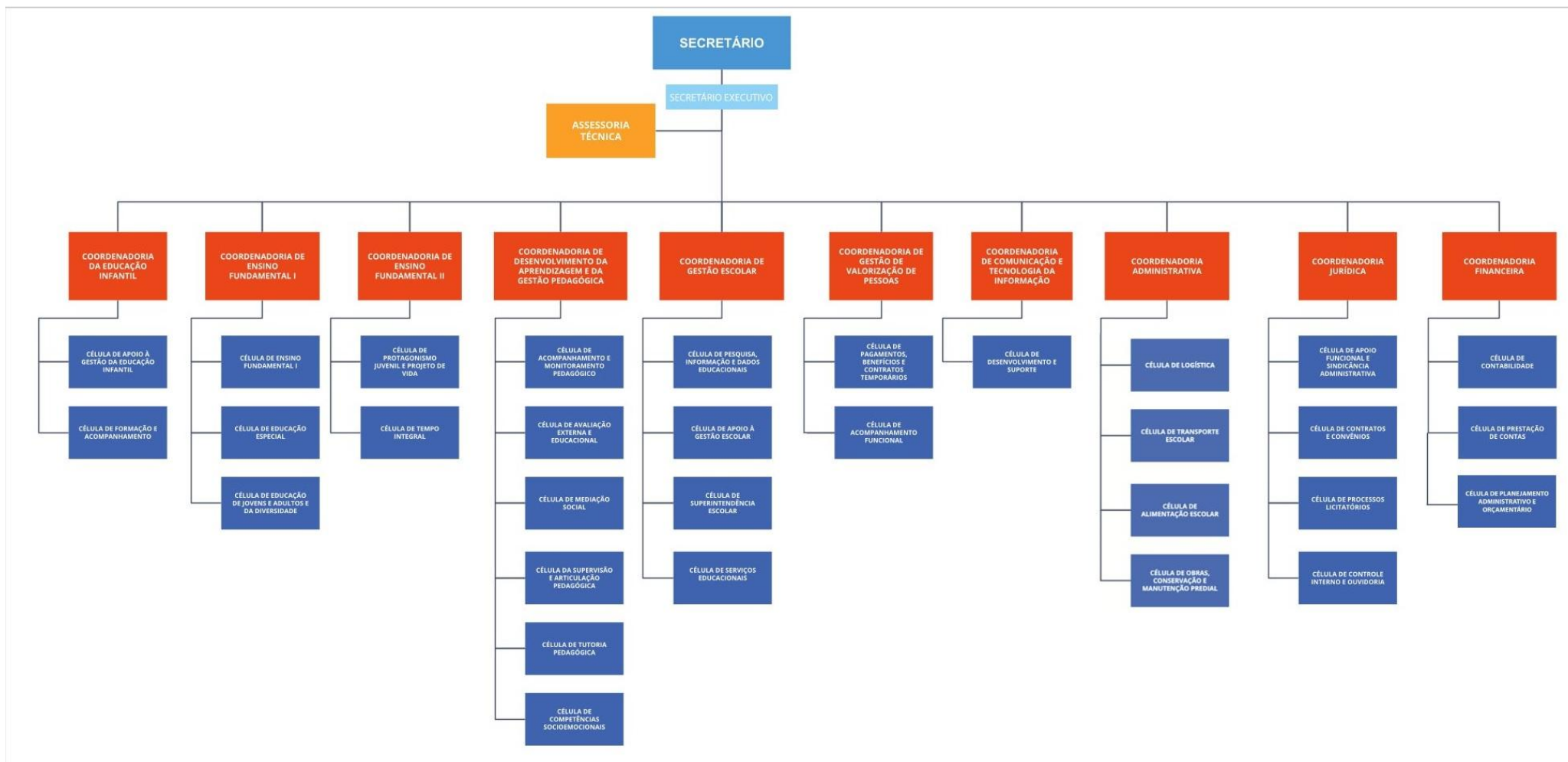
Fonte: Dados do Sistema Gestor Escolar Web - Janeiro de 2023

Dados gerados em: 05/01/2023

## 2.6. PRINCIPAIS INSTALAÇÕES E LOCALIDADES

Tabela 1: Principais instalações e localidades.

Unidade	Endereço
SECRETARIA MUNICIPAL DA EDUCAÇÃO	RUA VIRIATO DE MEDEIROS, Nº 1250, BAIRRO CENTRO, SOBRAL/CE, CEP: 62011065
CEI ARMANDO FREITAS PEREIRA	RUA CARLITO POMPEU, Nº 565, BAIRRO CENTRO, SOBRAL/CE, CEP: 62010440
CEI ARRY ROCHA DE OLIVEIRA	RUA ABELARDO FERREIRA GOMES, Nº 55, BAIRRO JERONIMO DE MEDEIROS PRADO, SOBRAL/CE, CEP: 62044210
CEI ARRY ROCHA DE OLIVEIRA - ANEXO CRECHE LINDALVA CONSTANCIO	RUA ABELARDO FERREIRA GOMES, Nº S/N, BAIRRO PARAISO DAS FLORES - BETANIA, SOBRAL/CE, CEP: 62044020
CEI DARCY RIBEIRO	RUA AYRTON SENNA, Nº 310, BAIRRO CIDADE DR. JOSE EUCLIDES FERREIRA GOMES JUNIOR, SOBRAL/CE, CEP: 62031100

CEI DINORÁ GONDIM LINS ARAGAO	AVENIDA MINISTRO CESAR CALS, Nº 1660, BAIRRO CIDADE DR. JOSE EUCLIDES FERREIRA GOMES JUNIOR, SOBRAL/CE, CEP: 62031182
CEI DOLORES LUSTOSA	RUA RAIMUNDO NONATO DOS SANTOS, Nº 70, BAIRRO CIDADE DR. JOSE EUCLIDES FERREIRA GOMES JUNIOR, SOBRAL/CE, CEP: 62031110
CEI DOLORES LUSTOSA - ANEXO RENATO PARENTE	RUA MIMI MARINHO, Nº 1850, BAIRRO CIDADE PEDRO MENDES CARNEIRO, SOBRAL/CE, CEP: 62030640
CEI DOMINGOS OLIMPIO	RUA PRIMEIRO DE JANEIRO, Nº 400, BAIRRO VILA UNIAO, SOBRAL/CE, CEP: 62021095
CEI DOMINGOS OLIMPIO - ANEXO EXTENSÃO CEI DOMINGOS OLIMPIO	RUA 21 DE ABRIL (FELICIDADE), Nº 101, BAIRRO CIDADE DOUTOR JOSE EUCLIDES FERREIRA GOMES JUNIOR, SOBRAL/CE, CEP: 62031210
CEI FRANSQUINHA OLIVEIRA	RUA ONOFRE GOMES OLIVEIRA, Nº S/N, DISTRITO DE JORDAO, SOBRAL/CE, CEP: 62108990
CEI IRACEMA RODRIGUES SAMPAIO DE SOUZA	RUA ALAMEDA CEARA, Nº S/N, BAIRRO DOUTOR JUVENCIO DE ANDRADE, SOBRAL/CE, CEP: 62039200
CEI IRMA ANISIA ROCHA	RUA ARCO VERDE, Nº 556, BAIRRO SUMARE, SOBRAL/CE, CEP: 62014010
CEI IVONIR AGUIAR	AVENIDA DOM JOSE, Nº S/N, BAIRRO CENTRO, SOBRAL/CE, CEP: 62010293
CEI JACYRA PIMENTEL GOMES	RUA RIO NEGRO, Nº S/N, BAIRRO SINHA SABOIA, SOBRAL/CE, CEP: 62050340
CEI JEAN TOREZ TRINDADE NETO	RUA ENGENHEIRO JOSE FIGUEREDO, Nº 853, BAIRRO COHAB II, SOBRAL/CE, CEP: 62051018
CEI JOSE LOURENCO DA SILVA	RUA PINTOR LEMOS, Nº 173, BAIRRO CENTRO, SOBRAL/CE, CEP: 62010720
CEI MARIA HELENA CELA MAGALHÃES PINTO	AVENIDA DOS RESEDAS, Nº S/N, BAIRRO NOVA CAIÇARA, SOBRAL/CE, CEP: 62031355
CEI MARIA JOSE CARNEIRO	RUA SAO JUDAS TADEU, Nº 30, BAIRRO SUMARE, SOBRAL/CE, CEP: 62014050
CEI MARIA LAIS SOUZA DE PAULA PESSOA	RUA DAS ANDORINHAS, Nº S/N, BAIRRO NOVA CAIÇARA, SOBRAL/CE, CEP: 62031343
CEI MARIA LUCIANA LOPES LIMA	RUA SAO SEBASTIAO (CONJUNTO SAO FRANCISCO), Nº 945, BAIRRO CIDADE GERARDO CRISTINO DE MENEZES, SOBRAL/CE, CEP: 62051190
CEI MARIA LUCIANA LOPES LIMA - ANEXO MARIANO ROCHA (MARIANINHO)	RUA SANTO EXPEDITO (CAUBI VASCONCELOS), Nº 1090, BAIRRO CIDADE GERARDO CRISTINO DE MENEZES, SOBRAL/CE, CEP: 62051300
CEI MARIA MENEZES CRISTINO	RUA VICENTE CORREIA DE SA, Nº 750, BAIRRO PADRE PALHANO, SOBRAL/CE, CEP: 62016050
CEI MIGUEL JOCELIO ALVES DA SILVA	RUA DAS ANDORINHAS, Nº 172, BAIRRO NOVA CAIÇARA, SOBRAL/CE, CEP:

62031343

CEI ONEIDE PESSOA DIAS

AVENIDA SENADOR JOSE ERMIRIO DE MORAES, Nº 500, BAIRRO PADRE  
IBIAPINA, SOBRAL/CE, CEP: 62023120

CEI PADRE JOÃO MENDES LIRA

RUA VEREADOR FRANCISCO FELIX PORTO, Nº 1898, BAIRRO DOM EXPEDITO,  
SOBRAL/CE, CEP: 62050060

CEI RAIMUNDA OLGA MONTE BARROSO

RUA PEDRO VIANA MADEIRA, Nº S/N, BAIRRO PARQUE SILVANA, SOBRAL/CE,  
CEP: 62038015

CEI TEREZA RODRIGUES DOS SANTOS

RUA JOAO PAULO II, Nº 68, BAIRRO NOVO RECANTO, SOBRAL/CE, CEP:  
62045105

CEI TEREZINHA DE JESUS PONTE ARAGAO

RUA RADIALISTA FRANCISCO ARISTEU BARBOSA, Nº 509, BAIRRO DOMINGOS  
OLIMPIO, SOBRAL/CE, CEP: 62022400CEI TEREZINHA DE JESUS PONTE ARAGAO  
- ANEXO GRAJAU

TRAVESSA MENDES DE SA, Nº S/N, BAIRRO JUNCO, SOBRAL/CE, CEP: 62030307

CEI TEREZINHA DE JESUS PONTE ARAGAO  
- ANEXO ROTARYAVENIDA JOHN SANFORF, Nº 216, BAIRRO DOMINGOS OLIMPIO, SOBRAL/CE,  
CEP: 62030295

CEI TEREZINHA RODRIGUES DA SILVA

RUA CASTELO BRANCO, Nº 175, BAIRRO COHAB II, SOBRAL/CE, CEP: 62050847

ESCOLA ANTENOR NASPOLINI

RUA PREFEITO JERONIMO PRADO, Nº S/N, BAIRRO DOM JOSE, SOBRAL/CE, CEP:  
62015210

ESCOLA ANTONIO CUSTODIO DE AZEVEDO

DEPUTADO ANTONIO CUSTODIO, Nº S/N, BAIRRO APRAZIVEL, SOBRAL/CE, CEP:  
62114990ESCOLA ANTONIO CUSTODIO DE AZEVEDO  
- ANEXO CRECHE HILDA PORTELA

VILA PORTELAO, Nº S/N, DISTRITO DE APRAZIVEL, SOBRAL/CE, CEP: 62114000

ESCOLA ANTONIO CUSTODIO DE AZEVEDO  
- ANEXO JOSE FRANCISCORUA JOSE FRANCISCO DE ALBUQUERQUE, Nº S/N, LOCALIDADE DE PEDRA DE  
FOGO, SOBRAL/CE, CEP: 62114000ESCOLA ANTONIO CUSTODIO DE AZEVEDO  
- ANEXO JOSE INACIORUA PONTA DA SERRA (PE DA SERRA), Nº S/N, LOCALIDADE PE DA SERRA,  
SOBRAL/CE, CEP: 62114000ESCOLA ANTONIO CUSTODIO DE AZEVEDO  
- ANEXO MANOEL MACHADOVILA PAU D'ARCO, Nº S/N, LOCALIDADE DE PAU D'ARCO, SOBRAL/CE, CEP:  
62114000

ESCOLA ANTONIO MENDES CARNEIRO

AVENIDA JOSE EUCLIDES FERREIRA GOMES JUNIOR, Nº 693, BAIRRO CORAÇÃO  
DE JESUS, SOBRAL/CE, CEP: 62043070

ESCOLA ARAUJO CHAVES

CE-362 (FAZENDA BILHEIRA), Nº 07, DISTRITO DE TAPERUABA, SOBRAL/CE, CEP:  
62106500

ESCOLA CARLOS JEREISSATI

AVENIDA SENADOR FERNANDES TÁVORA, Nº 950, BAIRRO SINHA SABOIA,

	SOBRAL/CE, CEP: 62050382
ESCOLA DELIZA LOPES	RUA DOS PATOS, Nº S/N, DISTRITO DOS PATOS, SOBRAL/CE, CEP: 62112500
ESCOLA DELIZA LOPES - ANEXO AGUA DOCE II	RUA VILA AGUA DOCE II, Nº S/N, LOCALIDADE AGUA DOCE II (DISTRITO DE PATOS), SOBRAL/CE, CEP: 62112500
ESCOLA DELIZA LOPES - ANEXO CACHOEIRA DOS LOURETOS	ROTA TURISTICA SERRA DA IBIAPABA/PATOS (LAJES - INSTITUTO BELEM), Nº S/N, BAIRRO DISTRITO DE PATOS, SOBRAL/CE, CEP: 62115000
ESCOLA DELIZA LOPES - ANEXO EDILBERTO NAPOLEÃO	RUA AGUA DOCE I (RUA DO AÇUDE), Nº S/N, DISTRITO DE PATOS, SOBRAL/CE, CEP: 62112500
ESCOLA DELIZA LOPES - ANEXO JOÃO EVANGELISTA	ASSENTAMENTO BOM SUCESSO (COMUNIDADE SAO JOAQUIM), Nº S/N, DISTRITO DE PATOS, SOBRAL/CE, CEP: 62112500
ESCOLA DINORAH TOMAZ RAMOS	RUA PINTOR LEMOS, Nº 72, BAIRRO CENTRO, SOBRAL/CE, CEP: 62010720
ESCOLA ELPIDIO RIBEIRO DA SILVA	RUA DO COLEGIO, Nº 46, DISTRITO DE SAO JOSE DO TORTO, SOBRAL/CE, CEP: 62105000
ESCOLA ELPIDIO RIBEIRO DA SILVA - ANEXO FLORISMINO GOMES PARENTE	RUA DO TORTO (BEIRA DO RIO), Nº S/N, DISTRITO SAO JOSE DO TORTO, SOBRAL/CE, CEP: 62105000
ESCOLA EMILIO SENDIM	RUA EDUARDO DE ALMEIDA SANFORD, Nº 273, BAIRRO DOMINGOS OLIMPIO, SOBRAL/CE, CEP: 62022390
ESCOLA FRANCISCO AGUIAR	RUA PADRE PEDRO ROCHA (CENTRO), Nº 383, DISTRITO DE ARACATIAÇU, SOBRAL/CE, CEP: 62111000
ESCOLA FRANCISCO AGUIAR - ANEXO SANTA RITA	SAO JOAO, Nº S/N, LOCALIDADE DE SAO JOAO, SOBRAL/CE, CEP: 62111000
ESCOLA FRANCISCO MONTE	RUA DEPUTADO FRANCISCO MONTE, Nº S/N, DISTRITO DE TAPERUABA, SOBRAL/CE, CEP: 62106000
ESCOLA FRANCISCO MONTE - ANEXO CASA ALUGADA	RUA MARIA DE NAZARE PEREIRA, Nº 625, DISTRITO DE TAPERUABA, SOBRAL/CE, CEP: 62106000
ESCOLA FRANCISCO MONTE - ANEXO FRANCISCO RODRIGUES MAGALHAES	RUA EUFRASIO BASTOS, Nº S/N, DISTRITO DE TAPERUABA, SOBRAL/CE, CEP: 62106000
ESCOLA FREDERICO AUTO CORREIA	RUA ANTONINO NEL, Nº S/N, DISTRITO DE TAPERUABA, SOBRAL/CE, CEP: 62106000
ESCOLA GERARDO RODRIGUES	AVENIDA JOHN SANFORD, Nº 1940, BAIRRO JUNCO, SOBRAL/CE, CEP: 62030362
ESCOLA JACIRA MENDES OLIVEIRA	SITIO SAO FRANCISCO, Nº S/N, DISTRITO DE JORDAO, SOBRAL/CE, CEP: 62108000
ESCOLA JACIRA MENDES OLIVEIRA -	CONCEIÇÃO (SITIO SANTANA), Nº S/N, DISTRITO DE JORDAO, SOBRAL/CE, CEP:

ANEXO RAIMUNDO DO CARMO	62108000
ESCOLA JOAQUIM BARRETO LIMA	SAO VICENTE (SETOR I), Nº S/N, DISTRITO DE JAIBARAS, SOBRAL/CE, CEP: 62107990
ESCOLA JOAQUIM BARRETO LIMA - ANEXO AYRES DE SOUZA	RUA PRAÇA MATRIZ, Nº S/N, LOCALIDADE DE SETOR II, SOBRAL/CE, CEP: 62108000
ESCOLA JOSE ARIMATEIA ALVES	RUA TRAJANO RODRIGUES (MALHADA GRANDE), Nº S/N, DISTRITO DE BONFIM, SOBRAL/CE, CEP: 62102000
ESCOLA JOSE ARIMATEIA ALVES - ANEXO DR. PAULO DE ALMEIDA SANFORD	RUA SETOR VI - SERROTE DO PIABA, Nº S/N, LOCALIDADE DE SETOR VI (DISTRITO DE BONFIM), SOBRAL/CE, CEP: 62102000
ESCOLA JOSE ARIMATEIA ALVES - ANEXO JOSE JULIO DE ANDRADE	RUA ESTREITO, Nº S/N, LOCALIDADE DE ESTREITO (DISTRITO DE BONFIM), SOBRAL/CE, CEP: 62102000
ESCOLA JOSE ARIMATEIA ALVES - ANEXO JOSE RODRIGUES DE SOUSA	ESTRADA DO BONFIM (SOBRAL/CASCAVEL), Nº S/N, DISTRITO DE BONFIM, SOBRAL/CE, CEP: 62102000
ESCOLA JOSE DA MATTA E SILVA	AVENIDA DR JOSE ARIMATEIA MONTE SILVA, Nº 574, BAIRRO CAMPO DOS VELHOS, SOBRAL/CE, CEP: 62030233
ESCOLA JOSE ERMIRIO DE MORAES	AVENIDA SENADOR JOSE ERMIRIO DE MORAES, Nº 1622, BAIRRO PADRE IBIAPINA, SOBRAL/CE, CEP: 62023120
ESCOLA JOSE ERMIRIO DE MORAES - ANEXO ERMIRINHO	AVENIDA SENADOR JOSE ERMIRIO DE MORAES, Nº 1622, BAIRRO PADRE IBIAPINA, SOBRAL/CE, CEP: 62023120
ESCOLA JOSE INACIO GOMES PARENTE	AVENIDA ONOFRE GOMES DE OLIVEIRA, Nº S/N, DISTRITO DE JORDAO , SOBRAL/CE, CEP: 62108000
ESCOLA JOSE INACIO GOMES PARENTE - ANEXO CENTRO DE ARTE	RUA PRAÇA MATRIZ (SITIO CONTENDAS), Nº S/N, DISTRITO DE JORDÃO, SOBRAL/CE, CEP: 62108000
ESCOLA JOSE INACIO GOMES PARENTE - ANEXO CHICÓ FELICIANO	RUA ONOFRE GOMES OLIVEIRA (SANTO ANTONIO), Nº S/N, DISTRITO DE JORDAO, SOBRAL/CE, CEP: 62108000
ESCOLA JOSE INACIO GOMES PARENTE - ANEXO JOSÉ ADARIAS	RUA ONOFRE GOMES OLIVEIRA (TANQUES), Nº S/N, DISTRITO DE JORDAO, SOBRAL/CE, CEP: 62108000
ESCOLA JOSE INACIO GOMES PARENTE - ANEXO JOSÉ DE LOURDES	SITIO CONTENDAS, Nº S/N, DISTRITO DE JORDAO, SOBRAL/CE, CEP: 62108000
ESCOLA JOSE INACIO GOMES PARENTE - ANEXO JOSÉ SIMPLÍCIO	LOCALIDADE SOBRAL BARACHO (AGUA BRANCA), Nº S/N, DISTRITO DE JORDAO, SOBRAL/CE, CEP: 62108000
ESCOLA JOSE LEONCIO	VILA BARACHO, Nº S/N, DISTRITO DE JORDÃO, SOBRAL/CE, CEP: 62108400
ESCOLA JOSE LEONCIO - ANEXO INEZ	RUA DO BARACHO, Nº S/N, DISTRITO DE JORDAO, SOBRAL/CE, CEP: 62108000

---

MARIA DO ESPIRITO SANTO	
ESCOLA JOSE PARENTE PRADO	RUA SANTA MARTA, Nº 100, BAIRRO SUMARÉ, SOBRAL/CE, CEP: 62014110
ESCOLA JOSE PARENTE PRADO - ANEXO JOSE PARENTE PRADO	RUA ARCO VERDE, Nº 241, BAIRRO SUMARE, SOBRAL/CE, CEP: 62014010
ESCOLA LEONILIA GOMES PARENTE	RUA SANTA TEREZINHA, Nº S/N, DISTRITO DE JAIBARAS, SOBRAL/CE, CEP: 62107990
ESCOLA LEONILIA GOMES PARENTE - ANEXO CARMOSINA FERREIRA GOMES	LOCALIDADE DE CEDRO, Nº S/N, DISTRITO DE JAIBARAS, SOBRAL/CE, CEP: 62107000
ESCOLA LEONILIA GOMES PARENTE - ANEXO CRECHE ZULI ALBUQUERQUE	RUA TUPI, Nº S/N, DISTRITO DE JAIBARAS, SOBRAL/CE, CEP: 62107000
ESCOLA LEONILIA GOMES PARENTE - ANEXO JOÃO PINTO DE OLIVEIRA	VILA IPUEIRINHAS, Nº S/N, DISTRITO DE JAIBARAS, SOBRAL/CE, CEP: 62107000
ESCOLA LEONILIA GOMES PARENTE - ANEXO LUIZ ALARICO	LOCALIDADE DE TRAPIA, Nº S/N, DISTRITO DE JAIBARAS, SOBRAL/CE, CEP: 62107000
ESCOLA LEONILIA GOMES PARENTE - ANEXO SÃO DOMINGOS	FAZENDA SAO DOMINGO, Nº 1, DISTRITO DE JAIBARAS, SOBRAL/CE, CEP: 62107000
ESCOLA MANOEL MARINHO	RUA JEREMIAS DA FROTA, Nº S/N, DISTRITO DE CAIOCA, SOBRAL/CE, CEP: 62109000
ESCOLA MANOEL MARINHO - ANEXO EDUARDO PONTE	RUA DO COLEGIO (RUA DO GRUPO), Nº S/N, DISTRITO DE CAIOCA, SOBRAL/CE, CEP: 62109000
ESCOLA MARIA DAS GRAÇAS TEIXEIRA PONTES	AVENIDA ENGENHEIRO JOSE FIGUEIREDO, Nº S/N, BAIRRO COHAB II, SOBRAL/CE, CEP: 62051018
ESCOLA MARIA DO CARMO ANDRADE	RUA MARIA DO CARMO ANDRADE, Nº 111, BAIRRO PEDRINHAS, SOBRAL/CE, CEP: 62041000
ESCOLA MARIA DO CARMO ANDRADE - ANEXO JOSE ADALBERTO VASCONCELOS	RUA DT L.D.R. SOBRAL PATRIARCA, Nº S/N, LOCALIDADE DE MARRECA, SOBRAL/CE, CEP: 62104000
ESCOLA MASSILON SABOIA DE ALBUQUERQUE	OLHO D'AGUA DO PAJE (BILHEIRA), Nº S/N, DISTRITO DE BILHEIRA, SOBRAL/CE, CEP: 62106500
ESCOLA MASSILON SABOIA DE ALBUQUERQUE - ANEXO PAULO FREIRE	ASSENTAMENTO ESPERANÇA, Nº S/N, DISTRITO DE ARACATIAÇU, SOBRAL/CE, CEP: 62111000
ESCOLA MOCINHA RODRIGUES	RUA EVANGELINA SABOIA, Nº 144, BAIRRO CIDADE DR. JOSE EUCLIDES FERREIRA GOMES JUNIOR, SOBRAL/CE, CEP: 62031222
ESCOLA MOCINHA RODRIGUES - ANEXO	RUA BOQUEIRAO, Nº S/N, LOCALIDADE DE BOQUEIRAO, SOBRAL/CE, CEP:

---

JOSE VICENTE PEREIRA	62030000
ESCOLA NETINHA CASTELO	AVENIDA JOHN SANFORD, Nº 457, BAIRRO JUNCO, SOBRAL/CE, CEP: 62030295
ESCOLA ODETE BARROSO	PRAÇA DA MATRIZ, Nº S/N, DISTRITO DE CARACARA, SOBRAL/CE, CEP: 62112990
ESCOLA ODETE BARROSO - ANEXO CASINHAS	RUA PRAÇA GERARDO LINHARES (ASSENTAMENTO CASINHAS), Nº S/N, LOCALIDADE DE LARGES, SOBRAL/CE, CEP: 62112000
ESCOLA ODETE BARROSO - ANEXO DA ESCOLA ODETE BARROSO	LOCALIDADE DE PICADA RUSY, Nº S/N, DISTRITO DE CARACARA, SOBRAL/CE, CEP: 62112000
ESCOLA ODETE BARROSO - ANEXO GERARDO LINHARES	BR 222 (LAJES), Nº S/N, DISTRITO DE CARACARA, SOBRAL/CE, CEP: 62112000
ESCOLA OSMAR DE SA PONTE	RUA PINTOR LEMOS, Nº 901, BAIRRO CENTRO, SOBRAL/CE, CEP: 62010720
ESCOLA PADRE OSVALDO CHAVES	RUA PROFESSOR ANTONIO FERREIRA PORTO, Nº 225, BAIRRO DOM EXPEDITO, SOBRAL/CE, CEP: 62050101
ESCOLA PADRE PALHANO	RUA PADRE EDSON, Nº 291, BAIRRO PADRE PALHANO, SOBRAL/CE, CEP: 62016170
ESCOLA PAULO ARAGAO	RUA CAETANO FIGUEIREDO, Nº 100, BAIRRO COHAB II, SOBRAL/CE, CEP: 62050845
ESCOLA PERY FROTA	RUA CENTRAL, Nº S/N, DISTRITO DE PATRIARCA, SOBRAL/CE, CEP: 62104000
ESCOLA PERY FROTA - ANEXO PERYZINHO	RUA DA MATRIZ, Nº S/N, BAIRRO DISTRITO DE PATRIARCA, SOBRAL/CE, CEP: 62104000
ESCOLA PERY FROTA - ANEXO CAUBI VASCONCELOS	FAZENDA ALEGRE, Nº S/N, BAIRRO DISTRITO DE PATRIARCA, SOBRAL/CE, CEP: 62104000
ESCOLA RAIMUNDO NONATO DE SALES	RUA INACIO MACHADO DA PONTE, Nº S/N, DISTRITO DE SALGADOS DOS MACHADOS, SOBRAL/CE, CEP: 62103000
ESCOLA RAIMUNDO NONATO DE SALES - ANEXO DOMINGOS MACHADO	POVOADO SALGADO DOS MACHADOS, Nº 1, DISTRITO DE SALGADO DOS MACHADOS, SOBRAL/CE, CEP: 62103000
ESCOLA RAIMUNDO PIMENTEL GOMES	AVENIDA JOSE FIGUEIREDO DE PAULA PESSOA, Nº 428, BAIRRO EXPECTATIVA, SOBRAL/CE, CEP: 62040050
ESCOLA RAIMUNDO SANTANA	RUA BELA VISTA, Nº S/N, DISTRITO DE JAIBARAS, SOBRAL/CE, CEP: 62107990
ESCOLA RAIMUNDO SANTANA - ANEXO PEDRO JUSTINO	FAZENDA MARACAJA, Nº S/N, LOCALIDADE DE MARACAJA - JAIBARAS, SOBRAL/CE, CEP: 62107000
ESCOLA RAUL MONTE	RUA ANTONIO BOLIVAR DE VASCONCELOS, Nº 115, BAIRRO ALTO DA BRASILIA,



	SOBRAL/CE, CEP: 62040430
ESCOLA TRAJANO DE MEDEIROS	RUA PEDRO MENDES CARNEIRO (DONA CAROLINA), Nº S/N, BAIRRO EXPECTATIVA, SOBRAL/CE, CEP: 62040150
ESCOLA VICENTE ANTENOR	RUA URIAS GOMES, Nº 365, DISTRITO RAFAEL ARRUDA, SOBRAL/CE, CEP: 62113000
ESCOLA VICENTE ANTENOR FERREIRA GOMES - ANEXO JOSÉ FERREIRA GOMES	VILA RECREIO, Nº S/N, DISTRITO DE RAFAEL ARRUDA, SOBRAL/CE, CEP: 62113000
ESCOLA VICENTE ANTENOR FERREIRA GOMES - ANEXO JOSÉ OLAVO RIBEIRO DA SILVA	POVOADO DE PEDRINHAS, Nº 1, DISTRITO DE RAFAEL ARRUDA, SOBRAL/CE, CEP: 62113000
ESCOLA VICENTE ANTENOR FERREIRA GOMES - ANEXO MIGUEL FERNANDES DE SOUSA	RUA SAO JOAO (OURO BRANCO), Nº 1, DISTRITO DE RAFAEL ARRUDA, SOBRAL/CE, CEP: 62113000
ESCOLA YEDDA FROTA	RUA AIRTON SENNA, Nº 300, BAIRRO CIDADE DR. JOSE EUCLIDES FERREIRA GOMES JUNIOR, SOBRAL/CE, CEP: 62031100
ETI ALZIRA PAULO BRAGA	RUA VILA PATOS, Nº S/N, DISTRITO DE PATOS, SOBRAL/CE, CEP: 62112500
ETI ANTONIO LUZARDO DE AZEVEDO	CE 364, Nº S/N, DISTRITO DE APRAZIVEL, SOBRAL/CE, CEP: 62114990
ETI EDGAR LINHARES	RUA DAS ANDORINHAS, Nº 50, BAIRRO NOVA CAIÇARA, SOBRAL/CE, CEP: 62031343
ETI ELDA CAVALCANTE LIMA	ESTRADA DO BONFIM (SOBRAL/CASCABEL), Nº S/N, DISTRITO DE BONFIM, SOBRAL/CE, CEP: 62102000
ETI FRANCISCO DAS CHAGAS COSTA	RUA ESTRADA SERGIO PAIVA (RUA PRINCIPAL), Nº 455, DISTRITO RAFAEL ARRUDA, SOBRAL/CE, CEP: 62113000
ETI JOÃO DE DEUS DO NASCIMENTO	RUA S.D.O., Nº S/N, DISTRITO DE TAPERUABA, SOBRAL/CE, CEP: 62106000
ETI JOSE MARIA FELIX	RODOVIA DEPUTADO ELISIO AGUIAR, Nº 183, DISTRITO DE JAIBARAS, SOBRAL/CE, CEP: 62107990
ETI JOSE PEREGRINO DE VASCONCELOS	CE 240, Nº 1532, DISTRITO DE PATRIARCA, SOBRAL/CE, CEP: 62104000
ETI MARIA DE FATIMA SOUZA SILVA	RUA MARGARIDA BARROSO, Nº S/N, DISTRITO DE CARACARA, SOBRAL/CE, CEP: 62112990
ETI MARIA DE LOURDES VASCONCELOS	RUA MONSENHOR LINHARES, Nº S/N, DISTRITO DE ARACATIAÇU, SOBRAL/CE, CEP: 62111000
ETI MARIA DIAS IBIAPINA	RUA MAXIMINO BARRETO LIMA, Nº 50, BAIRRO CIDADE PEDRO MENDES CARNEIRO, SOBRAL/CE, CEP: 62030653

ETI MARIA DORILENE ARRUDA ARAGAO	AVENIDA MONSENHOR ALOISIO PINTO, Nº 1635, BAIRRO CIDADE GERARDO CRISTINO DE MENEZES, SOBRAL/CE, CEP: 62051225
ETI MARIA JOSE SANTOS FERREIRA GOMES	RUA PRESIDENTE JUSCELINO KUBITSCHEK, Nº 200, BAIRRO DOM JOSE, SOBRAL/CE, CEP: 62015050
ETI RAIMUNDO NONATO LINHARES	RUA ONOFRE GOMES OLIVEIRA, Nº S/N, DISTRITO DE JORDAO, SOBRAL/CE, CEP: 62108000
CASA DA AVALIAÇÃO EXTERNA	RUA ORIANO MENDES, Nº 282, BAIRRO CENTRO, SOBRAL/CE, CEP: 62011210
BANCO DE LIVROS	RUA ORIANO MENDES, Nº 282, BAIRRO CENTRO, SOBRAL/CE, CEP: 62011210
BIBLIOTECA MUNICIPAL LUSTOSA DA COSTA	RUA RANDAL POMPEU, Nº S/N, BAIRRO CENTRO, SOBRAL/CE, CEP: 62010460
BRINQUEDOTECA	RUA RANDAL POMPEU, Nº S/N, BAIRRO CENTRO, SOBRAL/CE, CEP: 62010460
CONSELHO ESCOLAR	RUA ORIANO MENDES, Nº 282, BAIRRO CENTRO, SOBRAL/CE, CEP: 62011210
MUSEU DO ECLIPSE	RUA JOSE INACIO, Nº S/N, BAIRRO CENTRO, SOBRAL/CE, CEP: 62010790
PALÁCIO DE CIÊNCIAS E LINGUAS ESTRANGEIRAS	RUA CEL. RANGEL, Nº 55, BAIRRO CENTRO, SOBRAL/CE, CEP: 62010030
PLANETÁRIO	RUA JOSE INACIO, Nº S/N, BAIRRO CENTRO, SOBRAL/CE, CEP: 62010790
COORDENADORIA ADMINISTRATIVA (ALMOXARIFADO / MERENDA ESCOLAR / TRANSPORTE ESCOLAR)	AV. MARIA DA CONCEIÇÃO PONTES DE AZEVEDO, Nº 985, BAIRRO DAS NAÇÕES, SOBRAL/CE, CEP: 62053350
COORDENADORIA ADMINISTRATIVA (CÂMARA FRIGORÍFICA DA CÉLULA DE MERENDA ESCOLAR)	AVENIDA SENADOR FERNANDES TÁVORA, 1177 - SINHA SABOIA

Fonte: Dados Internos da Secretaria da Educação - Novembro de 2022  
Dados gerados em: 25/11/2022

### 3. RECURSOS HUMANOS

A SME finalizou o ano de 2022 com o seguinte quadro de pessoal:

Tabela 2: Quantidade de pessoas, por tipo de natureza do cargo.

Natureza	Nº de vagas ocupadas
<b>Efetivo (exceto os cedidos)</b>	1.079
<b>Cedido sem ônus para a origem</b>	
<b>Cedido com ônus para a origem</b>	1

Natureza	Nº de vagas ocupadas
<b>Cedido com ônus e ressarcimento para a origem</b>	21
<b>ACS cedidos para este município</b>	
<b>Efetivo/comissionado</b>	217
<b>Comissionado</b>	171
<b>Temporário</b>	1.953
<b>Agente político</b>	
<b>Pensionista</b>	
<b>Inativo</b>	
<b>Bolsista</b>	
<b>Estagiário</b>	97
<b>Terceirizados</b>	
<b>Servidores não ativos, mas ocupantes de cargos:</b>	
<b>Licença gestante</b>	41
<b>Afastamento doença acima de 15 dias</b>	20
<b>Afastamento sem remuneração</b>	45
<b>30 faltas</b>	
<b>Licença gestante estendida</b>	18
<b>Licença para estudos</b>	3
<b>Total Geral</b>	3.666

Fonte: SISFO (Sistema de Folha de Pagamento)-Dezembro/2022  
Dados gerados em: 04/01/2023

## 4. ESTRATÉGIAS DE AÇÃO

### 4.1. CONTEXTO

O final do ano de 2021 foi um momento de transição, mudanças e readaptação das atividades que antes eram executadas de maneira virtual ou mista, em decorrência da pandemia da COVID-19, para atividades presenciais, nas Escolas e Centros de Educação Infantil, bem como para as atividades realizadas no setor público. Dessa forma, o ano de 2022 foi o ano de consolidação, retorno e fortalecimento dessas atividades presenciais, estando todas as ações realizadas pela Secretaria Municipal da Educação voltadas para fortalecimento, reforço e mitigação dos prejuízos causados pela pandemia no contexto escolar.

Com o intuito de executar de forma efetiva as demandas do ano de 2022, elaborou-se um planejamento das ações de responsabilidade das Coordenadorias de Ensino.

Na Coordenadoria de Ensino Fundamental dos Anos Iniciais (1º ao 5º ano), as ações têm como objetivo, colaborar com o apoio a todos os processos de suporte pedagógico aos professores, profissionais da Educação Especial e coordenadores pedagógicos, entre eles, a formação em serviço, a organização de material didático para os anos do Ensino Fundamental Inicial e EJA, a continuidade da implementação da Normativa Curricular de Língua Portuguesa e Matemática e do Currículo de Ciências e a proposição de participação em projetos e programas, que visam qualificar, ainda mais, a educação oferecida pela rede municipal de ensino de Sobral.

No entanto, retornando de um contexto da pandemia da Covid 19, muito do que se projetou, necessitou de adaptações, no que tange à metodologia utilizada. Apesar disso, cumpriram-se, ao máximo, as ações planejadas, buscando preservar seus objetivos.

Na Coordenadoria de Ensino Fundamental dos Anos Finais (6º ao 9º ano) elaborou-se um planejamento para que as ações de sua responsabilidade fossem garantidas e executadas com bastante efetividade e, assim, pudesse continuar colaborando com o apoio a todos os processos de suporte pedagógico às escolas, aos professores, coordenadores, gestores, alunos e demais profissionais da educação, entre eles, a formação em serviço, a organização de material didático para todos os anos finais do Ensino Fundamental, a implementação de um currículo estruturado e a proposição de participação em projetos e programas, que visam qualificar, ainda mais, a educação oferecida pela rede municipal de ensino de Sobral.

Além das Coordenadorias de Ensino, a SME dispõe da Coordenadoria de Desenvolvimento da Aprendizagem e da Gestão Pedagógica - CODEPE, que realiza o fluxo direto com as escolas através de visitas semanais, com o objetivo de apoiar pedagogicamente as escolas, desenvolvendo um trabalho de acompanhamento aos líderes escolares visando à excelência do trabalho do Núcleo Gestor com objetivo central na aprendizagem do aluno.

## **4.2. OBJETIVOS E METAS PARA 2022**

---

Dentre os objetivos e metas almejadas através do planejamento estratégico da Secretaria Municipal da Educação cabe destacar: a implementação dos Currículos de Língua Portuguesa, Matemática e Ciências na rede municipal de ensino, a inovação e o fortalecimento das Formações em

Serviço, atribuindo melhoria contínua aos materiais didáticos e aos estudos teóricos, modernizando e fomentando os projetos planejados e executados por esta secretaria. Além disso, destaca-se a estruturação dos materiais de maneira a garantir a entrega de kits didáticos qualificados para as escolas, a consolidação do acompanhamento dos grupos de formações em serviços, monitoramento mensal dos resultados de aprendizagem dos alunos, acompanhamento da prática dos professores através da observação das aulas, participação das superintendentes nos planejamentos pedagógicos das unidades de ensino, realização de caminhadas pedagógicas e desenvolvimento de formações customizada com o gestor escolar.

Dentre as iniciativas planejadas pela Secretaria no ano de 2022 tem-se o seguinte:

- Acompanhar a lotação de professores e gestores escolares;
- Acompanhar as ações das escolas e metas para as avaliações;
- Acompanhar das ações de tempo complementar para os alunos;
- Acompanhar in loco das ações pedagógicas das escolas;
- Acompanhar o curso de robótica para alunos e a formação de robótica para professores;
- Acompanhar todas as ações realizadas pela Escola de Formação Permanente do Magistério e Gestão Educacional - Esfapege, que atendem às demandas da Seduc;
- Acompanhar todas as Formações de Professores, Educação Especial (Professores do AEE, Auxiliares de Serviços Educacionais e Professores e Intérpretes de Libras), Orientadores Educacionais e Coordenadores Pedagógicos;
- Aferir e monitorar a aprendizagem dos estudantes por meio das Avaliações Externas;
- Analisar diagnóstico do Ensino Fundamental, Plano de metas e Plano de ação (semestral);
- Analisar e acompanhar os resultados de aprendizagem mensais junto às escolas;
- Aplicar e analisar diagnóstico de proficiência e leitura dos alunos matriculados no Ensino Fundamental;
- Apoiar na mobilização e acompanhamento de Projetos e Olimpíadas em parceria com outras instituições;
- Apresentar a versão final do Documento Curricular de Ciências à rede e realizar oficinas a fim de preparar os professores pedagogos da rede, dando-lhes conhecimento sobre a estrutura do documento e oportunizando vivências para apoiá-los na implementação em sala de aula;

- Apresentar a versão final do Documento Curricular de Ciências e o projeto de ampliação da quantidade de Laboratórios FabLearn na rede, bem como planejar e capacitar mais professores de Ciências para a função de professores laboratoristas;
- Apresentar um portfólio de Sequências Didáticas de Ciências para ser utilizado por todos os professores da rede em prol da implementação do currículo;
- Continuar a implementação do novo currículo de Matemática;
- Continuar a implementação do novo currículo para a Educação Infantil do município;
- Continuar o trabalho de implementação do documento curricular de Língua Portuguesa;
- Coordenar e participar das reuniões presenciais e virtuais do GT de Ciências, referentes à implementação do Documento Curricular de Ciências;
- Dar posse a novos professores e orientadores educacionais aprovados em concurso público;
- Desenvolver sequências didáticas para os novos currículos de Língua Portuguesa, Matemática e Ciências;
- Elaborar os Editais das Olimpíadas Sobralenses de Matemática, Língua Portuguesa, Ciências Humanas e Ciências da Natureza;
- Elaborar, aplicar e consolidar os resultados das avaliações externas municipais;
- Executar as atividades em prol da continuidade da implementação do Currículo de Língua Portuguesa, Matemática e do planejamento da implementação do de Ciências;
- Formar em serviço com professores, coordenadores e gestores escolares mensalmente;
- Implementar o novo currículo de Ciências;
- Inaugurar novas escolas;
- Inaugurar novos centros de educação infantil;
- Iniciar a organização de um portfólio de Sequências Didáticas de Ciências para ser utilizado por todos os professores da rede em prol da implementação do currículo;
- Iniciar o estudo e escrita da Proposta do Tempo Integral, com reuniões presenciais e online com a Consultoria;
- Investir na valorização e qualificação do magistério municipal;
- Mobilizar, acompanhar e executar a II Feira de Ciências das Escolas Municipais;
- Mobilizar, acompanhar e monitorar Projetos e Olimpíadas em parceria com outras instituições;
- Orientar e acompanhar as ações da recomposição da aprendizagem dos alunos;
- Participação na X Semana Municipal do Adolescente.

- Participar do planejamento e acompanhar todo o processo das formações previstas no Calendário 2022;
- Realizar acompanhamento das formações realizadas para os profissionais da educação;
- Realizar acompanhamento e oferecer apoio com formações personalizadas aos gestores escolares;
- Realizar as Oficinas com Professores do AEE e Auxiliares de Serviços Educacionais da Educação Especial;
- Realizar as Olimpíadas Sobralenses.
- Realizar reuniões mensais para análise de resultados com os diretores escolares;
- Realizar todas as formações previstas no Calendário 2022;

### **4.3. INICIATIVAS PLANEJADAS E REALIZADAS EM 2022 PELA SECRETARIA**

Para o ano de **2022**, a SME definiu uma série de objetivos e iniciativas que pudessem contribuir para melhorias na gestão.

O acompanhamento da realização dessas iniciativas pode ser visto abaixo:

#### **UNIDADES ESCOLARES INAUGURADAS:**

Em 2022, foram inauguradas dez unidades de ensino: escolas, Centros de Educação Infantil (CEI) e um anexo. No total, foram inaugurados sete CEIs na sede e distritos de Sobral, além de duas Escolas em Tempo Integral (ETI), e de um anexo, localizados em distritos do município. São eles:

- ✓ ETI João de Deus do Nascimento (Distrito de Taperuaba) - inaugurada em julho
- ✓ ETI Antonio Luzardo de Azevedo (Distrito de Aprazível) - inaugurada em outubro
- ✓ CEI Armando Freitas Pereira (Bairro Centro - Tamarindo) - inaugurado em julho
- ✓ CEI Iracema Rodrigues Sampaio de Souza (Bairro Juvêncio de Andrade) - inaugurado em julho
- ✓ CEI Professora Maria Laís Souza de Paula Pessoa (Bairro Nova Caiçara) - inaugurado em agosto
- ✓ CEI Ivonir Aguiar (Bairro Centro) - inaugurado em agosto
- ✓ CEI Fransquinha Oliveira (Distrito do Jordão) - inaugurado em outubro
- ✓ Novo Anexo da Escola Odete Barroso (Distrito do Caracará) - inaugurado em novembro
- ✓ CEI Guaracy Parente (Bairro Dom Expedito) - inaugurado em dezembro
- ✓ CEI Sérgio Barbosa (Bairro Pedrinhas/Jocely Dantas) - inaugurado em dezembro

Sobral tem outros três Centros de Educação Infantil sendo construídos em distritos, com obras avançadas e previsão de inauguração ainda para o ano de 2023. São eles:

- ✓ CEI Teresinha Marinho Viana (Distrito de Aracatiaçu)
- ✓ CEI Joaquim Elias (Distrito de Taparuaba)
- ✓ CEI Vicente Valter de Cavalcante (Distrito de Caioca)

Foi iniciada, também em 2022, a construção de 7 novas escolas em tempo integral, em parceria com o Governo do Estado do Ceará. A meta da gestão é universalizar o ensino em tempo integral para 100% dos estudantes.

#### **ESCOLAS EM TEMPO INTEGRAL EM CONSTRUÇÃO:**

- ✓ Bairro Alto da Brasília;
- ✓ Bairro Centro;
- ✓ Bairro Cohab II;
- ✓ Bairro Pedrinhas/Jocely Dantas;
- ✓ Bairro Junco;
- ✓ Bairro Nova Caiçara;
- ✓ Bairro Sumaré.

#### **OUTRAS INAUGURAÇÕES:**

##### **- LABORATÓRIO GOOGLE FOR EDUCATION:**

Em fevereiro de 2022, a Secretaria da Educação de Sobral inaugurou o segundo laboratório Google for Education do município, desta vez localizado na Escola de Tempo Integral Maria Dias Ibiapina.

O laboratório é uma doação da empresa Golden Tecnologia, parceira oficial Google for Education, e conta com vinte notebooks e vinte tablets, além de espaço adequado para o desenvolvimento dos trabalhos dos estudantes.

Para ter acesso às ferramentas do Google, todos os estudantes e professores da escola receberão um e-mail institucional que será a identidade digital dos docentes e discentes. Os professores



também receberão treinamento para utilizar a plataforma, que será ministrada pela Golden Tecnologia, parceira oficial Google for Education.

A Google for Education é uma plataforma educacional colaborativa que possibilita às escolas, professores e estudantes o uso colaborativo das principais ferramentas do google, como google sala de aula, google documentos, planilhas, apresentações, formulários, calendário google, google drive, google hangout, entre outras.

#### **- NOVO MUSEU DE CIÊNCIAS DE SOBRAL:**

Em junho de 2022, foi inaugurado o novo Museu de Ciências de Sobral, em parceria com o Governo do Estado do Ceará.

O equipamento, que representa um marco na ciência mundial, contou com a requalificação e modernização de seus espaços físicos, em um investimento superior a R\$94 mil reais oriundos do Tesouro Municipal.

Além disso, o Museu recebeu a instalação de 26 novos e modernos experimentos interativos com base na luz, adquiridos pelo Governo do Estado do Ceará, por meio da Secretaria da Ciência, Tecnologia e Educação Superior do Estado do Ceará (Secitece), com um investimento de cerca de R\$ 5 milhões, captados por meio do Programa de Modernização Tecnológica do Ceará (Promotec II).

Através dos novos experimentos interativos, onde destacam-se a harpa laser que, conectada a um sintetizador, produz som a partir da interrupção dos feixes de luz, é esperado que o ambiente fique mais dinâmico para o público, melhorando o aprendizado para os visitantes.

#### **POSSES DE PROFESSORES E ORIENTADORES EDUCACIONAIS:**

Em outubro de 2022, foi realizada a posse de 18 professores e sete orientadores educacionais aprovados em concurso público de provimento efetivo (Edital nº 04/2018).

Foram empossados professores das disciplinas de Língua Portuguesa, Ciências, História e Geografia, que passarão a compor o quadro efetivo da rede municipal de ensino de Sobral e entrarão em efetivo exercício nos próximos dias.

Os orientadores educacionais, psicólogos de formação, irão trabalhar auxiliando o núcleo gestor no desenvolvimento das competências socioemocionais nas escolas municipais.

### **CONVOCAÇÕES DE SELEÇÕES PÚBLICAS:**

A Secretaria da Educação de Sobral realizou, durante todo o ano de 2022, a convocação de 2.768 professores temporários, secretários escolares e auxiliares de serviços educacionais. Foram convocados:

- ✓ 1.803 professores temporários;
- ✓ 112 secretários escolares;
- ✓ 853 auxiliares de serviços educacionais.

### **FORMAÇÃO ONLINE PARA PROFESSORES:**

Em 2022, a Secretaria da Educação de Sobral ofertou dois cursos totalmente on-line e gratuitos, com certificação, que, no total, reuniram 51.298 inscritos de todo o país.

Os cursos são totalmente gratuitos e garantem certificação de 180h e 30h, respectivamente, para os participantes. As aulas aconteciam de forma exclusivamente remota, com aulas on-line às sextas-feiras e aos sábados, a partir das 14h. As aulas são exibidas no Laboratório Digital Educacional, canal no YouTube de cursos gratuitos criado pela Secretaria da Educação de Sobral.

- ✓ Curso de Formação em Metodologias, Inovações e Práticas para o Ensino e a Aprendizagem (parceria com a Universidade Federal do Ceará): 37.216 inscritos;
- ✓ Curso Diálogos Restaurativos: Comunicação Não-Violenta, Cultura de Paz e Justiça Restaurativa (parceria com o Governo do Estado do Ceará): 14.082 inscritos.

### **#SOBRALNOENEM 2022:**

A Secretaria da Educação realizou, de agosto a novembro de 2022, o #SobralNoEnem 2022, que este ano aconteceu de forma síncrona (presencial + virtual) e contou com a participação de 1.251 inscritos. Os estudantes inscritos para o #SobralNoEnem 2022 receberam material didático, fardamento, squeeze, além de contarem com a realização de dois simulados online ao longo das 15 aulas do curso.

Ainda foram oferecidos, semanalmente, lanches, além de transporte para que os estudantes que moram nos distritos de Sobral possam se deslocar até o local do curso. Os encontros aconteceram presencialmente aos sábados, das 8h às 12h, e foram transmitidos ao vivo pelo canal

no YouTube do Laboratório Digital Educacional da Universidade Federal do Ceará (Youtube.com/LDEUFC).

#### **AQUISIÇÃO DE MATERIAL ESPORTIVO:**

A Secretaria da Educação de Sobral adquiriu novos materiais esportivos para todas as 80 escolas públicas municipais, com um investimento superior a R\$200 mil, oriundos do tesouro municipal.

Os novos equipamentos irão compor as atividades de educação física das escolas para o ano de 2023, além de servirem para a prática de atividades de lazer.

Entre os itens adquiridos pela Secretaria da Educação estão ternos esportivos para futebol de salão (blusas, calções e meias), apitos, bolas oficiais de basquete, futsal, handebol e vôlei, cordas para pular, caneleiras, joelheiras e luvas para goleiros, cotoveleiras, entre outros itens.

#### **AQUISIÇÃO DE CÂMERAS DE VIDEOMONITORAMENTO:**

A Secretaria da Educação de Sobral realizou a aquisição de cerca de 1.700 novas câmeras de videomonitoramento para todas as escolas e Centros de Educação Infantil (CEI) do município. O valor total do investimento é superior a R \$1,4 milhões de reais, oriundos do Fundo de Manutenção e Desenvolvimento da Educação Básica (FUNDEB) e do Tesouro Municipal.

A expectativa é de que os novos equipamentos sejam instalados nos próximos meses. Atualmente, 36 escolas e CEIs contam com câmeras de segurança, instaladas em pontos estratégicos das unidades escolares tais como salas de aula, corredores, pátio e portões de acesso.

#### **AQUISIÇÃO DE NOVOS ÔNIBUS ESCOLARES:**

A Prefeitura de Sobral, por meio da Secretaria da Educação, realizou a compra de quatro novos ônibus para compor a frota do transporte escolar do município. Durante esta gestão do prefeito Ivo Gomes, até o momento, foram adquiridos 19 transportes para a frota escolar.

Com um investimento de quase dois milhões, os novos veículos integram a frota municipal de ônibus escolares, que chega a 51 veículos, entre patrimoniais e locados. Os veículos, dois do tipo micro-ônibus e dois grandes, têm capacidade mínima para 44 e 59 estudantes sentados, respectivamente, além do motorista, e contam, também, com acessibilidade para embarque e desembarque de pessoas com deficiências ou com mobilidade reduzida.

### **AQUISIÇÃO DE CAMINHÕES FRIGORÍFICOS:**

A Prefeitura de Sobral, por meio da Secretaria da Educação, adquiriu dois caminhões frigoríficos para a distribuição de gêneros da alimentação escolar. Foram investidos R\$ 527 mil com recursos próprios para aquisição dos veículos, que irão transportar laticínios, carnes, polpas, frutas e verduras que compõem a alimentação escolar da rede pública municipal de ensino.

Cada caminhão possui baú isotérmico misto para refrigeração e congelamento, que garante o transporte dos itens da alimentação escolar de forma segura, com a temperatura adequada para cada tipo de alimento, sejam eles congelados, resfriados ou secos.

Com capacidade para carregar no mínimo 3.300 quilos de alimentos cada, os caminhões, da categoria leve e que rodam com diesel ou biodiesel, são equipados com direção hidráulica, ar-condicionado na cabine, tração 4 x 2 e cronotacógrafo eletrônico com potência mínima de 155 cv.

Os veículos foram adquiridos por meio de adesão à ata de registro de preços do Fundo Nacional de Desenvolvimento da Educação (FNDE). Os caminhões irão melhorar a logística de distribuição e garantir o transporte adequado para os gêneros do Programa Nacional de Alimentação Escolar (PNAE).

### **DISTRIBUIÇÃO DE KITS ESCOLARES:**

A Secretaria da Educação, realizou, de 17 a 28 de janeiro de 2022, a entrega dos kits de material escolar para os estudantes da Educação Infantil, do Ensino Fundamental e da Educação de Jovens e Adultos (EJA). Além do material escolar, os estudantes também receberam mochila, fardamento completo, agenda escolar, squeeze e máscara.

Cerca de 34 mil estudantes receberam o material escolar e fardamento completos, em um investimento de cerca de R\$4,2 milhões com recursos do tesouro municipal.

### **DISTRIBUIÇÃO DE ABSORVENTES HIGIÊNICOS NAS ESCOLAS:**

A Secretaria da Educação de Sobral realizou, durante o ano de 2022, a distribuição de 1.155.000 absorventes higiênicos e 1.940.000 protetores diários para estudantes da rede pública municipal de ensino, totalizando 3.095.000.

O objetivo é evitar que as estudantes falem às aulas durante o ciclo menstrual e promover a dignidade menstrual. Foram beneficiadas cerca de 6 mil estudantes do ensino regular e da Educação de Jovens e Adultos.

### **SEMINÁRIOS SOBRE A EDUCAÇÃO DE SOBRAL:**

Foram realizadas 8 edições, até outubro de 2022, do “Seminário sobre a Educação de Sobral”, com 11.340 inscritos de todo o país. Participaram dessas oito edições do evento gestores e educadores de 19 estados brasileiros.

### **SELO INTERNACIONAL PELO CUIDADO E DEFESA DA VIDA:**

A Secretaria da Educação de Sobral recebeu, em setembro, o Selo Ternura e Bom Trato, como reconhecimento das transformações positivas realizadas no município.

O Selo Ternura e Bom Trato é uma certificação internacional oferecida pelo Centro de Formação do Conselho Episcopal Latino Americano (CEPITEPAL/CELAM), para pessoas e entidades que se destacam pela dinâmica de cuidado e trato com a criança.

### **CURSO DE ROBÓTICA EDUCATIVA:**

A Prefeitura de Sobral realizou o “Projeto Fábrica de Robôs”, que contou com o curso de robótica educativa realizado em parceria com o Serviço Social da Indústria (SESI). São oferecidas 300 vagas, sendo 200 para estudantes do 7º ano e 100 para estudantes do 8º ano, que serão divididos em 10 turmas de até 30 alunos.

### **JOGOS DE EDUCAÇÃO FINANCEIRA:**

Em parceria com o Instituto Brasil Solidário, a Secretaria da Educação de Sobral realizou a entrega dos jogos de educação financeira “Piquenique”, para estudantes dos anos iniciais, e “Bons Negócios”, para os estudantes dos anos finais.

Foram contempladas com os jogos de educação financeira a Escola de Tempo Integral (ETI) Francisco das Chagas Costa, a ETI José Peregrino de Vasconcelos, a ETI Raimundo Nonato Linhares, a Escola Raimundo Nonato de Sales e a Escola Maria das Graças Teixeira Pontes. Em 2019, outras 43 escolas municipais de Sobral receberam os jogos “Piquenique” e “Bons Negócios”.

### **CAPACITAÇÃO PARA A PRÁTICA DE TÊNIS NAS ESCOLAS:**

A Prefeitura de Sobral, por meio das secretarias da Educação (SME) e da Juventude, Esporte e Lazer (Secjel), realizou uma formação com pedagogos e professores de Educação Física da rede municipal de ensino para a prática de tênis nas escolas.

O momento faz parte da parceria firmada entre a Prefeitura de Sobral, o Rede Tênis Brasil e o Centro Lemann, que oferecem aulas gratuitas de tênis nas escolas municipais de Sobral a partir dos próximos meses.

#### **MUTIRÃO DE LIMPEZA DAS ESCOLAS:**

Foram realizados, nos meses de abril e maio, mutirões de limpeza nas escolas municipais para combater focos de mosquitos transmissores de arboviroses. As ações foram realizadas por servidores e estudantes das escolas municipais, tendo como principal objetivo retirar os materiais que pudessem ser futuros focos do mosquito.

Além da limpeza dos espaços físicos, as escolas estão realizando momentos de conscientização para estudantes e servidores a respeito da importância de impedir a proliferação do *Aedes aegypti*.

#### **OFICINA PARA MANIPULADORAS DE ALIMENTOS:**

As manipuladoras de alimentos das escolas municipais de Sobral participaram, em agosto, de uma oficina prática que prevê a substituição de 20% dos ingredientes de origem animal por mais verduras, legumes, grãos e frutas no cardápio das instituições de ensino.

A formação contou com a participação de 126 profissionais, que puderam conhecer novas receitas e novas formas de preparo para levar uma alimentação mais saudável e sustentável para os quase 35 mil estudantes da rede pública municipal de ensino.

A formação foi realizada por meio de uma parceria entre a Prefeitura de Sobral e o programa Alimentação Consciente Brasil (ACB), operada pela organização Mercy For Animals, com a organização Humane Society International (HSI).

#### **PISA FOR SCHOOLS:**

A educação de Sobral teve destaque mais uma vez nos resultados do PISA for Schools de 2021. A avaliação reuniu cerca de 1.300 estudantes de 17 escolas públicas estaduais de Sobral.

Os alunos de Sobral obtiveram nota média de 427,19 em leitura; 403,09 em matemática; e 401,11 em ciências, índices superiores aos resultados da última avaliação realizada no ano de 2019. Os estudantes sobralenses tiveram desempenho acima da média do Brasil e de países desenvolvidos, no comparativo com o desempenho internacional da última aplicação mundial do PISA que ocorreu no ano de 2018, antes da pandemia.

A Escola Estadual de Educação Profissional (EEEP) Professora Lysia Pimentel Gomes Sampaio Sales, localizada no bairro Junco, obteve as melhores médias nas três avaliações e ficou à frente de países como França, Croácia e Grécia.

Os resultados da avaliação em leitura (496) foram os mais satisfatórios, superando as médias da França (493), Portugal (492), Rússia (479) e Itália (476). No teste de Matemática, a escola obteve (472) e ultrapassou países como Croácia (464), Grécia (451), Bulgária (436) e Chile (417). Em Ciências, a média (466) também foi acima da Grécia (452), Chile (444), Sérvia (440) e Uruguai (426).

### **1º LUGAR DO RANKING DE COMPETITIVIDADE:**

Pelo segundo ano consecutivo, a educação de Sobral conquistou o primeiro lugar em qualidade da educação, segundo o Ranking de Competitividade dos Municípios, relatório realizado em 2021 pelo Centro de Liderança Pública.

Essa ferramenta busca pautar a atuação dos líderes públicos brasileiros na melhoria da competitividade dos seus estados. As propostas prioritárias dessa análise são: ferramenta de avaliação da administração pública; sistema de incentivo para os líderes políticos; promoção de boas práticas e o diagnóstico e numeração de prioridades.

Todas as cidades foram avaliadas a partir de 65 indicadores, distribuídos em 13 pilares temáticos e três dimensões consideradas fundamentais para a promoção da competitividade e melhoria da gestão pública dos municípios brasileiros.

Foram analisados 415 municípios brasileiros, representando os municípios do país com população acima de 80 mil habitantes, de acordo com a estimativa do IBGE para o ano de 2021. No Estado do Ceará, treze cidades participaram dessa ação: Fortaleza, Sobral, Crato, Juazeiro do Norte, Iguatu, Maracanaú, Quixeramobim, Itapipoca, Caucaia, Pacatuba, Quixadá, Aquiraz e Maranguape.

### **RESULTADOS DO IDEB:**

Sobral conquistou a nota 8,0 na avaliação dos anos iniciais (1º ao 5º ano) no Índice de Desenvolvimento da Educação Básica (Ideb) de 2021, entre todos os municípios do Brasil com mais de 50 mil habitantes, ficando em primeiro lugar no ranking. Nos anos finais (6º ao 9º), o município também se destacou. Alcançou a nota 6,6 entre os municípios com mais de 60 mil habitantes, novamente na liderança.

Os resultados do Índice de Desenvolvimento da Educação Básica (IDEB) divulgados em 16 de setembro de 2022, pelo Ministério da Educação, mostraram que Sobral possui nove escolas entre as 100 melhores do país, sendo 4 nos anos iniciais do Ensino Fundamental e 5 nos anos finais. Além disso, os resultados do IDEB mostram, ainda, que o município está acima da média do país e do Estado, abrangendo as duas categorias da avaliação.

A média da rede pública municipal de ensino de Sobral nos anos iniciais do Ensino Fundamental foi 8,0, superior às médias do Ceará (6,3) e do Brasil (5,8), e nos anos finais do Ensino Fundamental foi de 6,6, que supera também a média estadual (5,5) e nacional (5,1).

Relação de escolas (Anos Iniciais do Ensino Fundamental):

- ✓ Escola Leonília Gomes Parente (Distrito de Jaibaras) - IDEB 9,7
- ✓ Escola Maria Yêdda Félix Frota Mont'Alverne (Bairro José Euclides) - IDEB 9,5
- ✓ Escola Doutor Antônio Custódio de Azevedo (Distrito de Aprazível) - IDEB 9,2
- ✓ Escola Deputado Francisco Monte (Distrito de Taparuaba) - IDEB 8,7

Relação de escolas (Anos Finais do Ensino Fundamental):

- ✓ Escola Deputado Francisco Monte (Distrito de Taparuaba) - IDEB 7,3
- ✓ Escola em Tempo Integral Maria de Fátima Souza Silva (Distrito de Caracará) - IDEB 7,3
- ✓ Escola em Tempo Integral Elda Cavalcante Lima (Distrito de Bonfim) - IDEB 7,3
- ✓ Escola Doutor Antônio Custódio de Azevedo (Distrito de Aprazível) - IDEB 7,2
- ✓ Escola em Tempo Integral Francisco das Chagas Costa (Distrito de Rafael Arruda) - IDEB 7,2

### **PROGRESSÃO DE CARREIRA PARA PROFESSORES:**

A Secretaria da Educação realizou a progressão de 94 professores da rede pública municipal de educação, sendo 86 progressões verticais e oito progressões horizontais. O benefício, que será pago na folha do mês de setembro, está previsto no Plano de Carreira e Remuneração (PCR) do Grupo Ocupacional do Magistério e faz parte da política de valorização da categoria.

### **SUPLEMENTAÇÃO DE CARGA HORÁRIA:**

Em 2022, foram realizadas duas suplementações de carga horária (ampliação temporária), em carência definitiva e temporária. No total, foram lançados 4 editais:



✓ Suplementação de carga horária (ampliação temporária), em carência definitiva (edital nº 01/2022) e temporária (edital nº 02/2022);

✓ Suplementação de carga horária (ampliação temporária), em carência definitiva (edital nº 08/2022) e temporária (edital nº 09/2022).

### **REAJUSTE SALARIAL DE PROFISSIONAIS DA EDUCAÇÃO:**

A Prefeitura de Sobral garantiu reajuste salarial para todos os profissionais que atuam na rede pública municipal de educação. Além dos professores, também foram contemplados os orientadores educacionais, secretários escolares, técnicos administrativos e profissionais terceirizados.

O novo piso dos profissionais do magistério de Sobral é de R\$ 4.087,12, retroativo a 1º de janeiro de 2022. Com a gratificação por atividade docente, paga para todos os professores em sala de aula, o salário dos professores fica em R\$4.630,71. Para garantir os pagamentos dos professores serão utilizados 81,2% dos recursos do Fundeb destinados para Sobral. O restante dos recursos são utilizados para pagamentos dos demais profissionais que atuam nas escolas.

Os orientadores educacionais passarão a receber R\$3.618,75 e os secretários escolares terão uma remuneração inicial de R\$1.675,64, podendo chegar a R\$2.175,64 com a gratificação por produtividade.

Os demais profissionais que atuam nas escolas, como manipuladoras de alimentos, controladores de acesso, auxiliares de serviços gerais foram contemplados com reajuste de 10,06%.

### **ABONO SALARIAL:**

A Prefeitura de Sobral, por meio da Secretaria da Educação, realizou, em janeiro de 2022, o pagamento do abono salarial na conta de 2.804 servidores da rede pública municipal de ensino. No total, o valor rateado foi superior a R\$ 46 milhões, pago aos servidores em parcela única.

Foram beneficiados professores efetivos, temporários e reabilitados, diretores e vice-diretores, coordenadores pedagógicos, orientadores educacionais, secretários escolares, auxiliares de serviços educacionais e servidores técnico-administrativos das escolas municipais e da Secretaria da Educação.

Os valores recebidos pelos profissionais da educação variaram de R\$1,9 mil até mais de R\$100 mil, de acordo com cargo, tempo de serviço e carga-horária.

### **FORMAÇÃO EM SERVIÇO PARA PROFESSORES:**

Durante o ano de 2022, foram realizadas formações em serviço para todos os professores da rede municipal, Orientadores Educacionais, Coordenadores Pedagógicos, Educadores Sociais, Articuladores dos Programas e Projetos.

Além dessas ações macro, a Secretaria Municipal da Educação, por meio de suas coordenadorias de ensino relacionadas, realizou as seguintes ações:

#### **✧ COORDENADORIA DA EDUCAÇÃO INFANTIL**

- XII Semana do Bebê;
- IV Seminário da Criança de Sobral;
- Qualificação dos Processos Avaliativos Internos e Externos das Crianças em Idade de Creche e Pré-Escola;
- Acompanhamento do Programa Saúde na Escola - PSE, junto à Secretaria de Saúde;
- *Conclusão os indicadores do selo UNICEF DA GESTÃO 2021-2024 E PREFEITO AMIGO DA CRIANÇA;*
- *Ressignificação do espaço da Brinquedoteca mediante ao currículo, contribuindo nos Eixos Interações e Brincadeiras com Atividades Lúdicas, Literárias e Sensoriais;*
- Realização 131 atendimentos itinerantes da Brinquedoteca durante os meses de fevereiro a dezembro com público de 18.217 entre crianças, adolescentes, jovens e idosos;
- Realização do Projeto Viajantes da Leitura;
- Realização Do Festival Municipal Prêmio PETECA 2022;
- Realização do Projeto Viajantes da Leitura, tendo o professor como multiplicador das ações do projeto com estudantes;
- Realização do Projeto Escola Vai ao Cinema;
- Realização do Concurso do HEMOCE;
- Realização do V Espetáculo de Natal;
- Realização e acompanhamento do Programa AABB Comunidade - 125 crianças;
- Compra de brinquedos pedagógicos;
- Realização do processo licitatório para aquisição de livros didáticos para 2023.
- Construção do Decreto de Criação do Conselho da Criança - em andamento;
- *Adesão ao Programa Primeira Infância Na Escola (PPIE)- em andamento;*

- *Qualificação da Avaliação Externa da Educação Infantil em parceria com LEPES (LABORATÓRIO DE ESTUDOS E PESQUISA EM ECONOMIA SOCIAL)* - em andamento;
- *Construção do PMPI junto às secretarias competentes* - em andamento;
- *Adesão ao Programa PREVINE - VIOLÊNCIA NAS ESCOLAS, NÃO!, junto ao Ministério Público e CAOEDUC* - em andamento;
- *Adesão ao biênio (2023-2024) do Programa Saúde na Escola* - em andamento;
- Programa Crescer Aprendendo - em andamento;

#### ✧ **COORDENADORIAS DO ENSINO FUNDAMENTAL**

- Organização do Plano de Trabalho com orientações para a Esfapege;
- Realização do Seminário de Abertura das Formações 2022;
- Garantia das Formações previstas no Calendário 2022, presenciais;
- Acompanhamento da elaboração dos Planos para os recursos financeiros para as Salas de Recurso Multifuncional;
- Lançamento do Documento Curricular de Ciências, apresentando à rede (Diretores, Coordenadores Pedagógicos, Professores Pedagogos e Professores de Ciências) toda a sua estrutura organizacional que está disponível em <http://curriculoideia.org/>;
- Coordenação da construção do Portfólio inicial de Sequências Didáticas de Ciências que será disponibilizado aos professores em 2022;
- Realização do V Seminário de Educação Inclusiva de Sobral;
- Realização do Projeto A EJA vai à Praça 2022.
- Organização do Plano de Trabalho com orientações para a Esfapege;
- Realização de Seminário de Abertura das Formações 2022;
- Garantia das Formações previstas no Calendário 2022;
- Continuidade do acompanhamento da produção dos Cadernos de Atividades Complementares para utilização por alunos e professores nos quatro períodos letivos do ano;
- Coordenação do Processo de Solicitação da Regulamentação do Documento Currículo de Língua Portuguesa e Matemática;

- Conclusão da construção do Documento Curricular de Ciências em Parceria com a Universidade de Columbia;
- Coordenação do Processo de ampliação de Laboratórios FabLearn na rede;
- Coordenação da construção do Portfólio inicial de Sequências Didáticas de Ciências que será disponibilizado aos professores em 2021;
- Olimpíadas Sobralenses apresentando alunos com bom destaque;
- Relatório das ações de Implementação do Documento Curricular de Língua Portuguesa e Matemática não realizado, em virtude da suspensão das aulas e, portanto, da não aplicabilidade na íntegra do que havia sido planejado;
- Lançamento do Documento Curricular de Ciências, apresentando à rede (Diretores, Coordenadores Pedagógicos, Professores Pedagogos e Professores de Ciências) toda a sua estrutura organizacional que está disponível em <http://curriculoideia.org/> ;
- Execução da II Feira de Ciências das Escolas Municipais de Sobral;
- Participação na X Semana Municipal do Adolescente.
- Acompanhar o curso de robótica para alunos e a formação de robótica para professores;
- Acompanhamento e reflexão da lotação, perfil, prática e desempenho dos professores;
- Construção das metas de aprendizagem e acompanhamento das estratégias de ensino através do Plano de ação;
- Alfabetização de 100% dos alunos no 1o ano e qualificação da alfabetização no 2° ano;
- Desenvolvimento dos alunos nos níveis de aprendizagem buscando altas expectativas;
- Leitura de contexto e coleta de evidências através de Caminhada Pedagógica;
- Sessão mensal para análise de resultados de desempenho dos alunos alinhados ao processo de recomposição da aprendizagem.
- Observação do Planejamento de ensino e em sala de aula junto ao núcleo gestor;
- Otimização do tempo pedagógico (Rotina e gestão de sala de aula).
- Monitoramento dos resultados de aprendizagem;
- Monitoramento da aplicação e consolidação das avaliações internas;
- Análise mensal dos resultados de aprendizagem dos alunos com a superintendência;

- Acompanhamento das metas estabelecidas pela escola;
- Monitoramento das intervenções propostas para o turno regular e complementar;
- Acompanhamento dos processos de recuperação paralela e final.

#### **4.4. AÇÕES REALIZADAS EM 2022 PARA O ENFRENTAMENTO À COVID-19**

---

Devido à pandemia causada pelo Corona Vírus (COVID-19), no ano de 2022, foram realizadas as seguintes ações:

- Uso obrigatório de máscaras no ambiente de trabalho;
- Orientações para tomada de cuidados contra a COVID-19;
- Medidas sanitárias de saúde para evitar a disseminação da COVID-19;
- Afastamento dos profissionais com sintomas e testados positivo para a COVID-19;
- Uso obrigatório de máscaras nos eventos e encontros formativos;

#### **4.5. PLANEJAMENTO DE ATIVIDADES PARA O ANO DE 2023**

---

Para o ano de 2023, estão sendo planejadas as seguintes iniciativas:

- Ações de qualificação das formações de professores das séries foco;
- Acompanhamento das ações de robótica nos laboratórios maker;
- *Acompanhamento das ações do Programa Saúde na Escola (PSE), ações de 2023, juntamente com a Secretaria de Saúde;*
- Acompanhamento das avaliações externas de larga escala - SAEB e SPAECE;
- Acompanhamento das plataformas e/ou parceiros que estarão com projetos nas turmas de 6º ao 9º ano;
- Acompanhamento em todas as Formações de Professores do 1º ao 5º ano, EJA, Educação Especial (Professores do AEE, Auxiliares de Serviços Educacionais e Professores e Intérpretes de Libras) e Coordenadores Pedagógicos;
- Acompanhamento em todas as Formações de Professores do 6º ao 9º ano, Coordenadores Pedagógicos do Ensino Fundamental II e Orientadores Educacionais;
- Acompanhamento mensal dos resultados das avaliações de proficiência em língua portuguesa, matemática e leitura;

- Acompanhar e apoiar as escolas de ensino fundamental anos iniciais na implementação do programa de educação integral em tempo integral
- Aquisição de Material Esportivo e instrumentos musicais pensando-se na Educação Infantil em Tempo Integral;
- Aquisição de Paradidáticos voltados para a Educação Infantil;
- Colaboração e acompanhamento da implementação do tempo integral na rede municipal de ensino;
- Consolidação e acompanhamento do PPIE - Programa Primeira Infância na Escola;
- Consolidação e Aplicação do PREVINE - Violência nas Escolas, Não! e ampliação do Programa para as Escolas e CEIS novos.
- Continuação das atividades itinerantes da Brinquedoteca nas Escolas;
- Continuação das atividades realizadas do Programa Crescer Aprendendo;
- Continuidade do Grupo de Trabalho de Avaliação para qualificação dos processos avaliativos internos e externos das crianças em idade de creche e pré-escola;
- Continuidade e acompanhamento dos indicadores do Selo UNICEF da Gestão 2021-2024;
- Desenvolvimento de ações em prol da continuidade da implementação do Currículo de Ciências;
- Desenvolvimento de ações que dêem conta da implementação do Currículo de Ciências e ampliação da quantidade de Laboratórios FabLearn na rede, bem como capacitar mais professores de Ciências para a função de professores laboratoristas;
- Elaboração do Plano de Trabalho com orientações para a Esfapege executar as formações dos professores de todos os anos do Ensino Fundamental - Anos Iniciais (1º ao 5º ano), Educação de Jovens e Adultos, Educação Especial (Professores do AEE, Auxiliares de Serviços Educacionais e Professores e Intérpretes de Libras), e elaborar os materiais necessários para as atividades pedagógicas que deverão ser realizadas em sala de aula;
- Elaboração do Plano de Trabalho com orientações para a Esfapege executar as formações dos professores de todos os anos do Ensino Fundamental II (6º ao 9º ano) e Orientadores Educacionais e elaborar os materiais necessários para as atividades pedagógicas que deverão ser realizadas em sala de aula;
- Elaborar proposta para implementação do programa de educação integral em tempo integral;
- Formações mensais dos estudantes e lançamento do Livro do Projeto Viajantes da Leitura;
- Garantia da reprodução de todo material didático previsto, tanto para implementar os currículos de Língua Portuguesa, Matemática e Ciências, quanto para o atendimento da modalidade de EJA e

apresentar um portfólio inicial de Sequências Didáticas de Ciências para ser utilizado por todos os professores da rede;

- Garantia de avaliações mensais de língua portuguesa, matemática e leitura;
- Garantia de que todos os produtos encomendados (materiais de todas as etapas e modalidades) à Esfapege cheguem à escola e sejam utilizados pelos professores e alunos;
- Inicialização da Aquisição de Brinquedos para os Centros de Educação Infantil novos;
- Inicialização da Aquisição de Material Didático para o ano de 2024;
- Início das Atividades do Programa AABB Comunidade para o ano de 2023;
- Intensificação das estratégias de acompanhamento nas unidades escolares;
- Monitoramento das estratégias de tempo integral;
- Oferta do curso de robótica educacional para alunos e formação em robótica para professores;
- Organização, planejamento e execução das Olimpíadas Sobralenses de 2023;
- Organizar formação em serviço para os profissionais das áreas que serão acrescentadas na grade curricular do ensino em tempo integral;
- Orientação à Escola de Formação de Professores para o Seminário de Abertura do ano letivo 2023, enfatizando o fortalecimento da aprendizagem, o avanço dos resultados de aprendizagem, de modo a impactar no IDEB e o desafio do projeto de Educação Integral em tempo integral;
- Orientação à Escola de Formação de Professores para o Seminário de Abertura do ano letivo 2023;
- Participação e Realização do Concurso do HEMOCE;
- Participação na XI Semana Municipal do Adolescente;
- Participação nas Olimpíadas municipais, estaduais e nacionais;
- Planejar formação em serviço para atender o novo modelo pedagógico que será implementado na rede em busca de preparar os profissionais a implementação do tempo integral;
- Qualificação das atividades que garantem a educação integral (socioemocional);
- Qualificação das visitas pedagógicas cumprindo o princípio da equidade;
- Realização da abertura da XIII Semana Municipal do Bebê;
- Realização da Colônia de Férias do Programa AABB Comunidade;
- Realização das comemorações de datas festivas das crianças do Programa AABB Comunidade;
- Realização de 10 encontros formativos para os Educadores Sociais da Brinquedoteca Municipal e AABB Comunidade;
- Realização de 04 oficinas formativas com temas específicos da educação infantil;

- Realização de 10 encontros formativos específicos para Coordenadores de Educação Infantil;
- Realização de 10 encontros formativos para os Articuladores de Programas e Projetos;
- Realização de 50 encontros formativos para professores titulares lotados na Educação Infantil (Infantil Bebê ao Infantil V), sendo 10 encontros para cada nível e formação de professores do Infantil Bebê e I acontecem juntas;
- Realização de Encontros Ordinários e Extraordinários conforme decreto de criação, para o Conselho da Criança.
- Realização de Oficinas com Professores do AEE e Auxiliares de Serviços Educacionais da Educação Especial;
- Realização de oficinas com profissionais da rede em busca da construção do projeto de Educação Integral em tempo integral para os alunos de 1º ao 5º ano;
- Realização de Planejamentos Pedagógicos com professores de Educação Física por polos;
- Realização de todas as formações que estarão previstas no Calendário 2023;
- Realização do 5º Espetáculo de Natal;
- Realização do espetáculo de encerramento do Programa AABB Comunidade;
- Realização do Festival Municipal do PETECA 2023;
- Realização do Projeto A EJA vai à Praça;
- Realização do Projeto Escola Vai ao Cinema edição 2023;
- Realização do VI Seminário de Educação Inclusiva de Sobral;
- Reunião com as escolas para acompanhar a implementação dos currículos de Língua Portuguesa, Matemática e Ciências;
- Reunião com as escolas para acompanhar a implementação dos currículos de Língua Portuguesa, Matemática e Ciências;
- Reuniões de orientação, acompanhamento e formativas com os diretores escolares;
- V Seminário da Criança de Sobral;



## 5. RESULTADOS DA ATUAÇÃO

### 5.1. SÍNTESE DA EXECUÇÃO ORÇAMENTÁRIA E FINANCEIRA

#### 5.1.1. Orçamento autorizado, por fonte

Para o ano de 2022, a SME teve o seu orçamento estabelecido pela LOA (Lei Orçamentaria Anual - Lei Nº 2.172, de 10 de novembro de 2021). A tabela abaixo mostra os valores iniciais e as alterações ocorridas durante o exercício, classificada por fonte de recurso.

##### Legenda da tabela:

- **(A)** -> Orçamento inicial, em R\$;
- **(B)** -> Créditos adicionais/suplementares autorizados, em R\$;
- **(C)** -> Anulações, em R\$;
- **(D)** = **(A + B - C)** -> Orçamento final, em R\$;
- **(E)** = **(D / A)** -> Comparação (Orçamento final/ Orçamento inicial), em %.

Tabela 3: Orçamento autorizado, por fonte de recurso.

Fonte	(A) (R\$)	(B) (R\$)	(C) (R\$)	(D) (R\$)	(E) (%)
06.01 Secretaria Municipal da Educação	60.502.261,87	54.128.720,10	36.759.366,61	73.496.761,05	122
06.03 FUNDEB - Fund. de Manut. e Desenv. da Educação Básica e Valorização	192.283.187,22	81.355.898,24	41.177.600,00	228.814.916,93	119
<b>Total Geral</b>	<b>252.785.449,09</b>	<b>135.484.618,34</b>	<b>77.936.966,61</b>	<b>302.311.677,98</b>	<b>120</b>

Fonte: Gestor - Sistema de Contabilidade e Gestão Pública - Sobral 2022 - 01/01/2022 a 31/12/2022

Dados gerados em: Balancete de Despesas - FUNDEB - SECRETARIA MUNICIPAL DA EDUCAÇÃO 01/01/2022 A 31/12/2022

#### 5.1.2. Despesas empenhadas, por natureza de despesa

A seguir são informados os valores totais de empenhos realizados no exercício de **2022**, por Natureza de Despesa, comparados com o orçamento.

##### Legenda da tabela:

- **(A)** -> Orçamento inicial, em R\$;

- **(B)** -> Créditos adicionais/suplementares autorizados, em R\$;
- **(C)** -> Anulações, em R\$;
- **(D) = (A + B - C)** -> Orçamento final, em R\$;
- **(E)** -> Empenhos, em R\$;
- **(F) = (E / D)** -> Comparação (Empenhos / Orçamento final), em %.

Tabela 4: Despesas empenhadas, por natureza de despesa.

Natureza	(A) (R\$)	(B) (R\$)	(C) (R\$)	(D) (R\$)	(E) (R\$)	(F) (%)
31900400 - Contratação por Tempo Determinado	41.761.521,21	27.654.305,61	7.056.000,00	62.359.826,82	60.925.645,61	97,70
31901100 - Vencimentos e Vantagens Fixas - Pessoal Civil	85.592.640,50	12.968.816,59	17.287.000,00	81.274.457,09	79.997.985,02	98,43
31901300 - Obrigações Patronais - INSS	29.198.287,76	6.067.997,44	3.907.003,00	31.359.282,20	30.992.727,73	98,83
31909400 - Indenizações e Restituições Trabalhistas	3.371.000,00	1.468.002,00	1.577.000,00	3.262.002,00	2.892.091,99	88,66
31909600 - Ressarcimento de Despesas de Pessoal Requisitado	510.000,00	263.000,00	0,00	773.000,00	698.639,12	90,38
33504100 - Contribuições	5.009.832,09	4.174.100,00	2.714.000,00	6.469.932,09	6.451.847,17	99,72
33503900 - Outros Servicos de Terceiros - Pessoa Jurídica	3.159.637,70	4.174.100,00	2.811.981,74	2.027.655,96	2.010.323,14	99,15
33508500 - Contrato de Gestão	0,00	4.446.082,74	0,00	4.446.082,74	4.222.72,90	94,98
33901400 - Diarias - Civil	90.954,86	0,00	90.000,00	954,86	0,00	0,00
33903000 - Material de Consumo	70.009.714,39	7.781.898,21	2.161.900,00	12.629.712,60	11.810.495,75	93,51
33903100 -	130.000,00	0,00	60.000,00	70.000,00	0,00	0,00

Natureza	(A) (R\$)	(B) (R\$)	(C) (R\$)	(D) (R\$)	(E) (R\$)	(F) (%)
Premiações Culturais, Artísticas, Científicas, Desportivas e Outras						
33903200 - Material de Distribuição Gratuita	4.765.131,21	5.648.926,51	4.633.600,00	5.780.457,72	5.022.926,88	86,89
33903300 - Passagens e Despesas com Locomoção	10.000,00	0,00	0,00	10.000,00	0,00	0,00
33903400 - Outras Despesas de Pessoal decorrentes de Contratos de Terceirização	7.000,00	0,00	0,00	7.000,00	0,00	0,00
33903601 - Outros Servicos de Terceiros - Pessoa Fisica /aluguel de imóveis	714.273,67	0,00	503.000,00	211.273,67	206.628,00	97,80
33903602 - Outros Servicos de Terceiros - Pessoa Fisica/frete	2.504.686,94	0,00	1.615.000,00	889.686,94	843.150,38	94,77
33903603 - Outros Servicos de terceiros – Pessoa Física/Autônomo	25.000,00	0,00	19.000,00	6.000,00	0,00	0,00
33903604 - Outros Serv. de Terceiros - Pessoa Física/loc de veiculos	11.882,74	0,00	0,00	11.882,74	0,00	0,00
33903605 - Outras despesas pagas diretamente à Pessoa Física	51.000,00	0,00	49.000,00	2.000,00	0,00	0,00
33903606 - Outros Serviços de Terceiros - Pessoa Física/Estagiários	1.436.000,00	80.000,00	880.900,00	635.100,00	544.619,78	85,75
33903700 - Locação de Mão-de-Obra	32.106.819,31	24.965.237,60	12.511.000,00	44.561.056,91	44.559.426,10	100

Natureza	(A) (R\$)	(B) (R\$)	(C) (R\$)	(D) (R\$)	(E) (R\$)	(F) (%)
33903900 - Outros Serviços de Terceiros - Pessoa Jurídica	11.868.464,99	9.401.101,00	3.604.600,00	17.664.965,99	16.458.455,27	93,17
33904000 - Serviço de Tecnologia da Informação e Comunicação - Pessoa Jurídica	557.000,00	0,00	297.000,00	260.000,00	227.448,80	87,50
33904700 - Obrigações Tributárias e Contributivas	1.940.000,00	420.000,00	39.000,00	2.321.000,00	2.270.243,88	97,81
33904800 - Outros Auxílios Financeiros a Pessoas Físicas	25.000,00	200.000,00	219.000,00	6.000,00	0,00	0,00
33909200 - Despesa de Exercícios Anteriores	52.000,00	0,00	49.000,00	3.000,00	0,00	0,00
33909300 - Indenizações e Restituições	51.000,00	326.331,12	342.000,00	35.331,12	33.666,84	95,29
33913900 - Outros Serviço de Terceiro - Pessoa Jurídica	10.000,00	0,00	0,00	10.000,00	0,00	0,00
44905100 - Obras e Instalações	12.787.084,92	0,00	8.831.681,87	24.141.082,40	23.152.809,11	95,91
44905200 - Equipamentos e Material Permanente	7.662.516,80	5.439.271,45	5.861.400,00	7.240.388,25	7.156.297,95	98,84
44909200 - Despesas de Exercícios Anteriores	151.000,00	0,00	146.900,00	4.100,00	0,00	0,00
44909300 - Indenizações e Restituições	216.000,00	2.317.868,72	670.000,00	670.000,00	1.863.868,72	98,37
<b>Total Geral</b>	<b>252.785.449,09</b>	<b>135.448.618,34</b>	<b>77.936.966,61</b>	<b>310.337.100,82</b>	<b>302.311.677,98</b>	<b>97,41</b>

Fonte: Gestor - Sistema de Contabilidade e Gestão Pública - Sobral 2022 - 01/01/2022 a 31/12/2022

Dados gerados em: Balancete de Despesas - FUNDEB - SECRETARIA MUNICIPAL DA EDUCAÇÃO 01/01/2022 A 31/12/2022

## 5.2. DEMONSTRATIVOS DO FLUXO FINANCEIRO DE PROJETOS E PROGRAMAS FINANCIADOS COM RECURSOS EXTERNOS

No exercício de **2022**, a **SME** recebeu recursos externos originados de financiamentos, de acordo com a tabela abaixo:

Tabela 5: Valores de recursos externos recebidos, por Programa e Projeto.

Programa / Projeto	Valor (R\$)
PROGRAMA PROINFÂNCIA - CONSTRUÇÃO DE CRECHES	0,00
PLANO DE AÇÃO ARTICULADA - TRANSFERÊNCIA DIRETA	0,00
QUOTA ESTADUAL / MUNICIPAL (TRANSFERÊNCIAS DO SALÁRIO-EDUCAÇÃO)	6.579.265,22
PROGRAMA NACIONAL DE ALIMENTAÇÃO ESCOLAR	3.694.246,00
TERMO DE RESPONSABILIDADE Nº 165/2022 - TRANSPORTE ESCOLAR - CONV ESTADUAL	2.258.237,41
REMUNERAÇÃO DE DEPÓSITOS BANCÁRIOS	1.487.211,32
CONVÊNIO 012/2021 - TRANSFERÊNCIA ESTADUAL	8.872.000,00
CONVÊNIO 113/2021 - TRANSFERÊNCIA ESTADUAL	19.314.378,62
PACTO PELA APRENDIZAGEM	500.500,00
<b>Total Geral</b>	<b>42.705.838,57</b>

Fonte: Sistema Gestor (Obs.: Os dados coletados do Sistema Gestor podem sofrer alterações, pois o ano de 2022 ainda não foi finalizado.) e link do FNDE (<https://www.fnde.gov.br/sigefweb/index.php/liberacoes>) - Período de referência: 01/01/2022 a 31/12/2022.  
Dados gerados em: 05/01/2023

## 5.3. CONVÊNIOS, AJUSTES, ACORDOS, TERMOS DE PARCERIA OU OUTROS INSTRUMENTOS CONGÊNERES

Durante o exercício financeiro de **2022**, os convênios (federais, estaduais e municipais) em vigência com a **SME**, foram:

### 5.3.1. Quantitativos

Tabela 6: Quantidades e valores dos convênios, ajustes, acordos, termos de parceria ou outros instrumentos congêneres.

Tipo / Objeto do convênio	Nº do convênio	Data de início da vigência	Data final da vigência	Valor do recurso (R\$)	Valor da contrapartida (R\$)	Valor total (R\$)
<b>Convênios federais</b>				<b>15.077.690,34</b>	<b>9.189.854,44</b>	<b>24.267.544,78</b>
CONSTRUÇÃO DE ESCOLA TEMPO INTEGRAL NO DISTRITO DE TAPERUABA.	53143/2015	25/08/2015	26/05/2023	3.568.200,05	3.886.185,24	7.454.385,29
CEI – COLINA DA BOA VISTA	6726/2013	20/07/2018	25/06/2023	1.868.415,61	697.781,92	2.566.197,53

ESCOLA DE 12 APRAZÍVEL	7420/2015	21/09/2018	30/09/2023	2.952.121,73	1.280.869,91	4.232.991,64
CEI I – NOVA CAIÇARA	10093/2014	28/09/2018	28/04/2023	1.868.415,61	709.931,31	2.578.346,92
CEI II – NOVA CAIÇARA	10861/2014	12/02/2016	31/07/2023	1.868.415,61	747.100,69	2.615.516,30
CONSTRUÇÃO ESCOLA NO JORDÃO	7420/2014	12/09/2014	30/09/2023	2.952.121,73	1.867.985,37	4.820.107,10
<b>Convênios estaduais</b>				<b>60.616.737,41</b>	<b>27.807.676,78</b>	<b>88.424.414,19</b>
TERMO DE RESPONSABILIDADE TRANSPORTE ESCOLAR - CONV ESTADUAL	165/2022	01/02/2022	31/01/2023	2.258.237,41	0,00	2.258.237,41
CONSTRUÇÃO DE ESCOLAS DO ENSINO FUNDAMENTAL	113/2021	14/12/2021	14/06/2023	48.786.000,00	21.384.349,35	70.170.349,35
CONSTRUÇÃO DE 06 (SEIS) CENTROS DE EDUCAÇÃO INFANTIL - CEI.	012/2021	23/11/2021	23/05/2023	9.072.000,00	6.401.106,83	15.473.106,83
PACTO PELA APRENDIZAGEM	090/2022	21/03/2022	31/05/2023	500.500,00	22.220,60	522.720,60
<b>Convênios municipais</b>				<b>28.732.908,50</b>	<b>0,00</b>	<b>28.732.908,50</b>
PMDE – ASSOCIAÇÃO ESCOLAR ANTENOR NASPOLINI	Portaria 006/2022-SME	18/01/2022	31/12/2022	94.796,00	0,00	94.796,00
PMDE – CONSELHO ESCOLAR DR ANTONIO CUSTÓDIO DE AZEVEDO	Portaria 006/2022-SME	18/01/2022	31/12/2022	100.282,00	0,00	100.282,00
PMDE – CONSELHO ESCOLAR ANTÔNIO MENDES CARNEIRO	Portaria 006/2022-SME	18/01/2022	31/12/2022	66.274,00	0,00	66.274,00
PMDE – CONS DE PAIS E COM DE BILHEIRA (ARAÚJO CHAVES)	Portaria 006/2022-SME	18/01/2022	31/12/2022	50.050,00	0,00	50.050,00
PMDE – ASSOC DE PAIS E MESTRES DA ESC SENADOR CARLOS JEREISSATI	Portaria 006/2022-SME	18/01/2022	31/12/2022	160.268,68	0,00	160.268,68
PMDE – CONSELHO ESCOLAR DELIZA LOPES	Portaria 006/2022-SME	18/01/2022	31/12/2022	56.732,00	0,00	56.732,00
PMDE – CONSELHO ESCOLAR DINORAH TOMAZ RAMOS	Portaria 006/2022-SME	18/01/2022	31/12/2022	87.100,00	0,00	87.100,00
PMDE – ASSOC DE PAIS E MESTRES DA ESC EDGAR LINHARES	Portaria 006/2022-SME	18/01/2022	31/05/2022	75.000,00	0,00	75.000,00
PMDE – ASSOC DE PAIS E MESTRES DA ESC EDGAR LINHARES	Portaria 115/2022-SME	01/06/2022	31/12/2022	140.000,00	0,00	140.000,00
PMDE – CONSELHO ESCOLAR ELPIDIO RIBEIRO DA SILVA	Portaria 006/2022-SME	18/01/2022	31/12/2022	57.486,00	0,00	57.486,00
PMDE – CONS DE PAIS DA ESC EMILIO SENDIM DE ENS FUND EDUCAÇÃO INFANTIL	Portaria 006/2022-SME	18/01/2022	31/12/2022	91.195,00	0,00	91.195,00
PMDE – CONSELHO ESCOLAR ELDA CAVALCANTE LIMA	Portaria 006/2022-SME	18/01/2022	31/12/2022	78.000,00	0,00	78.000,00
PMDE – CONS DE PAIS DA ESCOLA CEL FRANCISCO AGUIAR	Portaria 006/2022-SME	18/01/2022	31/12/2022	76.050,00	0,00	76.050,00
PMDE – CONSELHO ESCOLAR DEPUTADO FRANCISCO MONTE	Portaria 006/2022-SME	18/01/2022	31/12/2022	97.500,00	0,00	97.500,00
PMDE – CONS DE PAIS E MESTRES DA ESC 1º GRAU FREDERICO AUTO CORREIA – VASSOURAS	Portaria 006/2022-SME	18/01/2022	31/12/2022	49.907,00	0,00	49.907,00

PMDE – CONSELHO ESCOLAR PROFESSOR GERARDO RODRIGUES	Portaria 006/2022-SME	18/01/2022	31/12/2022	94.575,00	0,00	94.575,00
PMDE – CONSELHO ESCOLAR JACIRA MENDES OLIVEIRA	Portaria 006/2022-SME	18/01/2022	31/12/2022	41.093,00	0,00	41.093,00
PMDE – CONSELHO ESCOLAR AYRES DE SOUSA – SETOR I JAIBARAS	Portaria 006/2022-SME	18/01/2022	31/05/2022	16.055,00	0,00	16.055,00
PMDE – CONSELHO ESCOLAR AYRES DE SOUSA – SETOR I JAIBARAS	Portaria 115/2022-SME	01/06/2021	31/12/2022	40.000,00	0,00	40.000,00
PMDE – CONSELHO ESCOLAR JOSÉ ARIMATÉIA ALVES	Portaria 006/2022-SME	18/01/2022	31/12/2022	63.180,00	0,00	63.180,00
PMDE – CONSELHO ESCOLAR 1º DE MAIO (JOSÉ DA MATTA)	Portaria 006/2022-SME	18/01/2022	31/12/2022	143.000,00	0,00	143.000,00
PMDE – CONSELHO ESCOLAR JOSÉ ERMÍRIO DE MORAES	Portaria 006/2022-SME	18/01/2022	31/12/2022	49.400,00	0,00	49.400,00
PMDE – ASSOC DE PAIS E MESTRES DO JORDÃO (JOSÉ INÁCIO)	Portaria 006/2022-SME	18/01/2022	31/12/2022	119.223,00	0,00	119.223,00
PMDE – CONS DE PAIS DA ESCOLA CEL JOSÉ LEÔNCIO	Portaria 006/2022-SME	18/01/2022	31/12/2022	45.383,00	0,00	45.383,00
PMDE – CONSELHO DE PAIS DA ESC JOSÉ PARENTE PRADO	Portaria 006/2022-SME	18/01/2022	31/12/2022	98.800,00	0,00	98.800,00
PMDE – CONSELHO DE PAIS DA ESC LEONILIA GOMES PARENTE	Portaria 006/2022-SME	18/01/2022	31/12/2022	118.118,00	0,00	118.118,00
PMDE – CONSELHO ESCOLAR MANOEL MARINHO	Portaria 006/2022-SME	18/01/2022	31/12/2022	49.322,00	0,00	49.322,00
PMDE – CONS DE PAIS DA ESC CSTI MARIA DE FÁTIMA SOUZA SILVA	Portaria 006/2022-SME	18/01/2022	31/12/2022	67.600,00	0,00	67.600,00
PMDE – CONS DO COLÉGIO SOBRALENSE DE TEMPO INTEGRAL MARIA DE LOURDES DE VASCONCELOS	Portaria 006/2022-SME	18/01/2022	31/12/2022	157.300,00	0,00	157.300,00
PMDE – CONSELHO ESCOLAR MARIA DIAS IBIAPINA	Portaria 006/2022-SME	18/01/2022	31/12/2022	182.000,00	0,00	182.000,00
PMDE – CONS DE PAIS DA ESC DE 1º GRAU MARIA DO CARMO ANDRADE	Portaria 006/2022-SME	18/01/2022	31/12/2022	80.600,00	0,00	80.600,00
PMDE – CONSELHO ESCOLAR MARIA DORILENE	Portaria 006/2022-SME	18/01/2022	31/12/2022	182.000,00	0,00	182.000,00
PMDE – CONSELHO ESCOLAR PROFESSORA MARIA JOSÉ	Portaria 006/2022-SME	18/01/2022	31/12/2022	118.157,00	0,00	118.157,00
PMDE – CONSELHO ESCOLAR MASSILON SABOIA DE ALBUQUERQUE	Portaria 006/2022-SME	18/01/2022	31/12/2022	44.525,00	0,00	44.525,00
PMDE – CONS DE PAIS PROFESSORES E COM DA ESCOLA DONA MOCINHA RODRIGUES	Portaria 006/2022-SME	18/01/2022	31/12/2022	116.149,15	0,00	116.149,15
PMDE – CONSELHO ESCOLAR NETINHA CASTELO	Portaria 006/2022-SME	18/01/2022	31/12/2022	118.744,34	0,00	118.744,34
PMDE – CONS DE PAIS E COMUNITÁRIO DA ESC ODETE BARROSO	Portaria 006/2022-SME	18/01/2022	31/12/2022	45.500,00	0,00	45.500,00
PMDE – ASSOC COM ESCOLAR OSMAR DE SÁ PONTE	Portaria 006/2022-SME	18/01/2022	31/12/2022	91.000,00	0,00	91.000,00
PMDE – CONSELHO ESCOLAR MARIANO ROCHA (PADRE OSVALDO	Portaria 006/2022-SME	18/01/2022	31/12/2022	75.400,00	0,00	75.400,00

CHAVES)						
PMDE- CONS DE PAIS DA ESCOLA PADRE PALHANO	Portaria 006/2022-SME	18/01/2022	31/12/2022	68.978,00	0,00	68.978,00
PMDE – CONSELHO ESCOLAR PAULO ARAGÃO	Portaria 006/2022-SME	18/01/2022	31/12/2022	104.000,00	0,00	104.000,00
PMDE – CONSELHO ESCOLAR DE PATRIARCA (PERY FROTA)	Portaria 006/2022-SME	18/01/2022	31/12/2022	74.100,00	0,00	74.100,00
PMDE- CONSELHO ESCOLAR DO CAIC	Portaria 006/2022-SME	18/01/2022	31/12/2022	147.472,00	0,00	147.472,00
PMDE – CONSELHO ESCOLAR RAIMUNDO SANTANA DE JAIBARAS	Portaria 006/2022-SME	18/01/2022	31/12/2022	54.340,00	0,00	54.340,00
PMDE – CONSELHO COMUNIDADE ESCOLA RAUL MONTE	Portaria 006/2022-SME	18/01/2022	31/12/2022	84.552,00	0,00	84.552,00
PMDE – CONS DE PAIS DA ESCOLA DE 1º GRAU TRAJANO DE MEDEIROS	Portaria 006/2022-SME	18/01/2022	31/12/2022	84.500,00	0,00	84.500,00
PMDE – CONS DE PAIS DO CENTRO DE ED. BÁSICA CEL VICENTE ANTENOR FERREIRA GOMES	Portaria 006/2022-SME	18/01/2022	31/12/2022	100.425,00	0,00	100.425,00
PMDE – CONSELHO ESCOLAR YEDDA FROTA	Portaria 006/2022-SME	18/01/2022	31/12/2022	88.400,00	0,00	88.400,00
PMDE - CONSELHO ESCOLAR CSTI FRANCISCO DAS CHAGAS COSTA	Portaria 006/2022-SME	18/01/2022	31/12/2022	130.000,00	0,00	130.000,00
PMDE - CONSELHO ESCOLAR CSTI VEREADOR JOSÉ MARIA FÉLIX	Portaria 006/2022-SME	18/01/2022	31/12/2022	156.000,00	0,00	156.000,00
CONSELHO ESCOLAR JOSÉ PEREGRINO	Portaria 006/2022-SME	18/01/2022	31/05/2022	30.070,00	0,00	30.070,00
CONSELHO ESCOLAR JOSÉ PEREGRINO	Portaria 115/2022-SME	01/06/2022	31/12/2022	60.000,00	0,00	60.000,00
PMDE – CONSELHO ESCOLAR PROF ARRY ROCHA	Portaria 006/2022-SME	18/01/2022	31/12/2022	74.945,00	0,00	74.945,00
PMDE – CONSELHO ESCOLAR DINORÁ ARAGÃO	Portaria 006/2022-SME	18/01/2022	31/12/2022	63.492,000	0,00	63.492,000
PMDE – CONSELHO ESCOLAR CEI DOLORES LUSTOSA	Portaria 006/2022-SME	18/01/2022	31/12/2022	87.100,00	0,00	87.100,00
PMDE – CONSELHO ESCOLAR CEI DOMINGOS OLÍMPIO	Portaria 006/2022-SME	18/01/2022	31/12/2022	93.093,00	0,00	93.093,00
PMDE – CONSELHO ESCOLAR IRMÃ ANÍSIA ROCHA	Portaria 006/2022-SME	18/01/2022	31/12/2022	74.490,00	0,00	74.490,00
PMDE – CONSELHO COMUNITÁRIO DO CEI JACYRA PIMENTEL GOMES	Portaria 006/2022-SME	18/01/2022	31/12/2022	78.000,00	0,00	78.000,00
PMDE – CONSELHO ESCOLAR JEAN TOREZ	Portaria 006/2022-SME	18/01/2022	31/12/2022	59.800,00	0,00	59.800,00
PMDE – CONSELHO ESCOLAR CEI JOSÉ LOURENÇO DA SILVA	Portaria 006/2022-SME	18/01/2022	31/12/2022	59.800,00	0,00	59.800,00
PMDE – CONSELHO ESCOLAR CEI PROF MARIA JOSÉ CARNEIRO	Portaria 006/2022-SME	18/01/2022	31/12/2022	67.600,00	0,00	67.600,00
PMDE – CONSELHO ESCOLAR PROF MARIA LUCIANA	Portaria 006/2022-SME	18/01/2022	31/12/2022	88.920,00	0,00	88.920,00
PMDE – CONSELHO ESCOLAR MARIA MENEZES	Portaria 006/2022-SME	18/01/2022	31/12/2022	75.088,00	0,00	75.088,00
PMDE – CONSELHO ESCOLAR CEI PROF MIGUEL JOCELIO DA SILVA	Portaria 006/2022-SME	18/01/2022	31/12/2022	104.000,00	0,00	104.000,00



PMDE – CONSELHO ESCOLAR CEI TEREZA RODRIGUES DOS SANTOS	Portaria 006/2022-SME	18/01/2022	31/12/2022	67.600,00	0,00	67.600,00
PMDE – CONSELHO ESCOLAR CEI PROF TEREZINHA DE JESUS	Portaria 006/2022-SME	18/01/2022	31/12/2022	110.500,00	0,00	110.500,00
PMDE – CONSELHO ESCOLAR CEI TEREZINHA RODRIGUES DA SILVA	Portaria 006/2022-SME	18/01/2022	31/12/2022	68.900,00	0,00	68.900,00
PMDE - CONSELHO ESCOLAR ETI RAIMUNDO NONATO LINHARES	Portaria 115/2022-SME	01/06/2022	31/12/2022	112.000,00	0,00	112.000,00
PMDE - CONSELHO ESCOLAR ETI ALZIRA PAULO BRAGA	Portaria 115/2022-SME	01/06/2022	31/12/2022	60.000,00	0,00	60.000,00
PMDE - CONSELHO ESCOLAR PROFESSORA MARIA DAS GRAÇAS TEIXEIRA PONTES	Portaria 209/2022-SME	03/10/2022	31/12/2022	38.000,00	0,00	38.000,00
PMDE - CONSELHO ESCOLAR CEI DONA ONEIDE PESSOA DIAS	Portaria 060/2022-SME	29/03/2022	31/12/2022	57.760,00	0,00	57.760,00
PMDE - CONSELHO ESCOLAR CEI DARCY RIBEIRO	Portaria 060/2022-SME	29/03/2022	31/12/2022	52.000,00	0,00	52.000,00
PMDE - CONSELHO ESCOLAR PADRE JOÃO MENDES LIRA	Portaria 060/2022-SME	29/03/2022	31/12/2022	41.600,00	0,00	41.600,00
PMDE - CONSELHO ESCOLAR CEI DONA RAIMUNDA OLGA MONTE BARROSO	Portaria 060/2022-SME	29/03/2022	31/12/2022	51.984,00	0,00	51.984,00
PMDE - CONSELHO ESCOLAR CEI MARIA HELENA CELA MAGALHÃES PINTO	Portaria 115/2022-SME	01/06/2022	31/12/2022	49.600,00	0,00	49.600,00
PMDE – CONSELHO ESCOLAR DO PALÁCIO DE LÍNGUAS ESTRANGEIRAS	Portaria 006/2022-SME	18/01/2022	31/12/2022	195.000,00	0,00	195.000,00
ESFAPEGE - ESC DE FORMAÇÃO PERMANENTE EM EDUCAÇÃO	0207/2019 - SME	24/05/2019	18/10/2022	10.400.958,83	0,00	10.400.958,83
ESFAPEGE - ESC DE FORMAÇÃO PERMANENTE EM EDUCAÇÃO	0095/2022-SME	01/08/2022	01/08/2023	11.880.075,50	0,00	11.880.075,50
<b>Total Geral</b>				<b>104.427.336,25</b>	<b>36.997.531,22</b>	<b>141.424.867,47</b>

Fonte: Portaria Municipal nº 006/2022-SME / Portaria Municipal nº 060/2022-SME / Portaria Municipal nº 115/2022-SME / Portaria Municipal nº 209/2022-SME / Contrato nº 0207/2019-SME (TOTAL PMDE = R\$ 6.451.874,17)

SIMEC - Sistema Integrado de Monitoramento do Ministério da Educação, através do link (<http://simec.mec.gov.br>) - Período de referência: 01/01/2022 a 31/12/2022; Controles Internos da Secretaria Municipal da Educação de Sobral-CE

Dados gerados em: Janeiro/2023

### 5.3.2. Demonstrativos das transferências de recursos

Tabela 7: Valores de recursos transferidos em convênios municipais.

Recursos transferidos para	Nº do convênio	Valor repassado até 2021 (R\$)	Valor repassado em 2022 (R\$)	Valor total repassado (R\$)	Valor do Convênio (R\$)	% do recurso liberado
PMDE – ASSOCIAÇÃO ESCOLAR ANTENOR NASPOLINI	Portaria 006/2022-SME	0,00	94.796,00	94.796,00	94.796,00	100%
PMDE – CONSELHO ESCOLAR DR ANTONIO CUSTÓDIO DE AZEVEDO	Portaria 006/2022-SME	0,00	100.282,00	100.282,00	100.282,00	100%
PMDE – CONSELHO ESCOLAR	Portaria	0,00	66.274,00	66.274,00	66.274,00	100%

ANTÔNIO MENDES CARNEIRO	006/2022-SME					
PMDE – CONS DE PAIS E COM DE BILHEIRA (ARAÚJO CHAVES)	Portaria 006/2022-SME	0,00	50.050,00	50.050,00	50.050,00	100%
PMDE – ASSOC DE PAIS E MESTRES DA ESC SENADOR CARLOS JEREISSATI	Portaria 006/2022-SME	0,00	160.268,68	160.268,68	160.268,68	100%
PMDE – CONSELHO ESCOLAR DELIZA LOPES	Portaria 006/2022-SME	0,00	56.732,00	56.732,00	56.732,00	100%
PMDE – CONSELHO ESCOLAR DINORAH TOMAZ RAMOS	Portaria 006/2022-SME	0,00	87.100,00	87.100,00	87.100,00	100%
PMDE – ASSOC DE PAIS E MESTRES DA ESC EDGAR LINHARES	Portaria 006/2022-SME	0,00	75.000,00	75.000,00	75.000,00	100%
PMDE – ASSOC DE PAIS E MESTRES DA ESC EDGAR LINHARES	Portaria 115/2022-SME	0,00	140.000,00	140.000,00	140.000,00	100%
PMDE – CONSELHO ESCOLAR ELPIDIO RIBEIRO DA SILVA	Portaria 006/2022-SME	0,00	57.486,00	57.486,00	57.486,00	100%
PMDE – CONS DE PAIS DA ESC EMILIO SENDIM DE ENS FUND EDUCAÇÃO INFANTIL	Portaria 006/2022-SME	0,00	91.195,00	91.195,00	91.195,00	100%
PMDE – CONSELHO ESCOLAR ELDA CAVALCANTE LIMA	Portaria 006/2022-SME	0,00	78.000,00	78.000,00	78.000,00	100%
PMDE – CONS DE PAIS DA ESCOLA CEL FRANCISCO AGUIAR	Portaria 006/2022-SME	0,00	76.050,00	76.050,00	76.050,00	100%
PMDE – CONSELHO ESCOLAR DEPUTADO FRANCISCO MONTE	Portaria 006/2022-SME	0,00	97.500,00	97.500,00	97.500,00	100%
PMDE – CONS DE PAIS E MESTRES DA ESC 1º GRAU FREDERICO AUTO CORREIA – VASSOURAS	Portaria 006/2022-SME	0,00	49.907,00	49.907,00	49.907,00	100%
PMDE – CONSELHO ESCOLAR PROFESSOR GERARDO RODRIGUES	Portaria 006/2022-SME	0,00	94.575,00	94.575,00	94.575,00	100%
PMDE – CONSELHO ESCOLAR JACIRA MENDES OLIVEIRA	Portaria 006/2022-SME	0,00	41.093,00	41.093,00	41.093,00	100%
PMDE – CONSELHO ESCOLAR AYRES DE SOUSA – SETOR I JAIBARAS	Portaria 006/2022-SME	0,00	16.055,00	16.055,00	16.055,00	100%
PMDE – CONSELHO ESCOLAR AYRES DE SOUSA – SETOR I JAIBARAS	Portaria 115/2022-SME	0,00	40.000,00	40.000,00	40.000,00	100%
PMDE – CONSELHO ESCOLAR JOSÉ ARIMATÉIA ALVES	Portaria 006/2022-SME	0,00	63.180,00	63.180,00	63.180,00	100%
PMDE – CONSELHO ESCOLAR 1º DE MAIO (JOSÉ DA MATTA)	Portaria 006/2022-SME	0,00	143.000,00	143.000,00	143.000,00	100%
PMDE – CONSELHO ESCOLAR JOSÉ ERMÍRIO DE MORAES	Portaria 006/2022-SME	0,00	49.400,00	49.400,00	49.400,00	100%
PMDE – ASSOC DE PAIS E MESTRES DO JORDÃO (JOSÉ INÁCIO)	Portaria 006/2022-SME	0,00	119.223,00	119.223,00	119.223,00	100%
PMDE – CONS DE PAIS DA ESCOLA CEL JOSÉ LEÔNCIO	Portaria 006/2022-SME	0,00	45.383,00	45.383,00	45.383,00	100%
PMDE – CONSELHO DE PAIS DA ESC JOSÉ PARENTE PRADO	Portaria 006/2022-SME	0,00	98.800,00	98.800,00	98.800,00	100%
PMDE – CONSELHO DE PAIS DA ESC LEONILIA GOMES PARENTE	Portaria 006/2022-SME	0,00	118.118,00	118.118,00	118.118,00	100%
PMDE – CONSELHO ESCOLAR MANOEL MARINHO	Portaria 006/2022-SME	0,00	49.322,00	49.322,00	49.322,00	100%

PMDE – CONS DE PAIS DA ESC CSTI MARIA DE FÁTIMA SOUZA SILVA	Portaria 006/2022-SME	0,00	67.600,00	67.600,00	67.600,00	100%
PMDE – CONS DO COLÉGIO SOBRALENSE DE TEMPO INTEGRAL MARIA DE LOURDES DE VASCONCELOS	Portaria 006/2022-SME	0,00	157.300,00	157.300,00	157.300,00	100%
PMDE – CONSELHO ESCOLAR MARIA DIAS IBIAPINA	Portaria 006/2022-SME	0,00	182.000,00	182.000,00	182.000,00	100%
PMDE – CONS DE PAIS DA ESC DE 1º GRAU MARIA DO CARMO ANDRADE	Portaria 006/2022-SME	0,00	80.600,00	80.600,00	80.600,00	100%
PMDE – CONSELHO ESCOLAR MARIA DORILENE	Portaria 006/2022-SME	0,00	182.000,00	182.000,00	182.000,00	100%
PMDE – CONSELHO ESCOLAR PROFESSORA MARIA JOSÉ	Portaria 006/2022-SME	0,00	118.157,00	118.157,00	118.157,00	100%
PMDE – CONSELHO ESCOLAR MASSILON SABOIA DE ALBUQUERQUE	Portaria 006/2022-SME	0,00	44.525,00	44.525,00	44.525,00	100%
PMDE – CONS DE PAIS PROFESSORES E COM DA ESCOLA DONA MOCINHA RODRIGUES	Portaria 006/2022-SME	0,00	116.149,15	116.149,15	116.149,15	100%
PMDE – CONSELHO ESCOLAR NETINHA CASTELO	Portaria 006/2022-SME	0,00	118.744,34	118.744,34	118.744,34	100%
PMDE – CONS DE PAIS E COMUNITÁRIO DA ESC ODETE BARROSO	Portaria 006/2022-SME	0,00	45.500,00	45.500,00	45.500,00	100%
PMDE – ASSOC COM ESCOLAR OSMAR DE SÁ PONTE	Portaria 006/2022-SME	0,00	91.000,00	91.000,00	91.000,00	100%
PMDE – CONSELHO ESCOLAR MARIANO ROCHA (PADRE OSVALDO CHAVES)	Portaria 006/2022-SME	0,00	75.400,00	75.400,00	75.400,00	100%
PMDE- CONS DE PAIS DA ESCOLA PADRE PALHANO	Portaria 006/2022-SME	0,00	68.978,00	68.978,00	68.978,00	100%
PMDE – CONSELHO ESCOLAR PAULO ARAGÃO	Portaria 006/2022-SME	0,00	104.000,00	104.000,00	104.000,00	100%
PMDE – CONSELHO ESCOLAR DE PATRIARCA (PERY FROTA)	Portaria 006/2022-SME	0,00	74.100,00	74.100,00	74.100,00	100%
PMDE- CONSELHO ESCOLAR DO CAIC	Portaria 006/2022-SME	0,00	147.472,00	147.472,00	147.472,00	100%
PMDE – CONSELHO ESCOLAR RAIMUNDO SANTANA DE JAIBARAS	Portaria 006/2022-SME	0,00	54.340,00	54.340,00	54.340,00	100%
PMDE – CONSELHO COMUNIDADE ESCOLA RAUL MONTE	Portaria 006/2022-SME	0,00	84.552,00	84.552,00	84.552,00	100%
PMDE – CONS DE PAIS DA ESCOLA DE 1º GRAU TRAJANO DE MEDEIROS	Portaria 006/2022-SME	0,00	84.500,00	84.500,00	84.500,00	100%
PMDE – CONS DE PAIS DO CENTRO DE ED. BÁSICA CEL VICENTE ANTENOR FERREIRA GOMES	Portaria 006/2022-SME	0,00	100.425,00	100.425,00	100.425,00	100%
PMDE – CONSELHO ESCOLAR YEDDA FROTA	Portaria 006/2022-SME	0,00	88.400,00	88.400,00	88.400,00	100%
PMDE - CONSELHO ESCOLAR CSTI FRANCISCO DAS CHAGAS COSTA	Portaria 006/2022-SME	0,00	130.000,00	130.000,00	130.000,00	100%
PMDE - CONSELHO ESCOLAR CSTI VEREADOR JOSÉ MARIA FÉLIX	Portaria 006/2022-SME	0,00	156.000,00	156.000,00	156.000,00	100%

CONSELHO ESCOLAR JOSÉ PEREGRINO	Portaria 006/2022-SME	0,00	30.070,00	30.070,00	30.070,00	100%
CONSELHO ESCOLAR JOSÉ PEREGRINO	Portaria 115/2022-SME	0,00	60.000,00	60.000,00	60.000,00	100%
PMDE – CONSELHO ESCOLAR PROF ARRY ROCHA	Portaria 006/2022-SME	0,00	74.945,00	74.945,00	74.945,00	100%
PMDE – CONSELHO ESCOLAR DINORÁ ARAGÃO	Portaria 006/2022-SME	0,00	63.492,000	63.492,000	63.492,000	100%
PMDE – CONSELHO ESCOLAR CEI DOLORES LUSTOSA	Portaria 006/2022-SME	0,00	87.100,00	87.100,00	87.100,00	100%
PMDE – CONSELHO ESCOLAR CEI DOMINGOS OLÍMPIO	Portaria 006/2022-SME	0,00	93.093,00	93.093,00	93.093,00	100%
PMDE – CONSELHO ESCOLAR IRMÃ ANÍSIA ROCHA	Portaria 006/2022-SME	0,00	74.490,00	74.490,00	74.490,00	100%
PMDE – CONSELHO COMUNITÁRIO DO CEI JACYRA PIMENTEL GOMES	Portaria 006/2022-SME	0,00	78.000,00	78.000,00	78.000,00	100%
PMDE – CONSELHO ESCOLAR JEAN TOREZ	Portaria 006/2022-SME	0,00	59.800,00	59.800,00	59.800,00	100%
PMDE – CONSELHO ESCOLAR CEI JOSÉ LOURENÇO DA SILVA	Portaria 006/2022-SME	0,00	59.800,00	59.800,00	59.800,00	100%
PMDE – CONSELHO ESCOLAR CEI PROF MARIA JOSÉ CARNEIRO	Portaria 006/2022-SME	0,00	67.600,00	67.600,00	67.600,00	100%
PMDE – CONSELHO ESCOLAR PROF MARIA LUCIANA	Portaria 006/2022-SME	0,00	88.920,00	88.920,00	88.920,00	100%
PMDE – CONSELHO ESCOLAR MARIA MENEZES	Portaria 006/2022-SME	0,00	75.088,00	75.088,00	75.088,00	100%
PMDE – CONSELHO ESCOLAR CEI PROF MIGUEL JOCELIO DA SILVA	Portaria 006/2022-SME	0,00	104.000,00	104.000,00	104.000,00	100%
PMDE – CONSELHO ESCOLAR CEI TEREZA RODRIGUES DOS SANTOS	Portaria 006/2022-SME	0,00	67.600,00	67.600,00	67.600,00	100%
PMDE – CONSELHO ESCOLAR CEI PROF TEREZINHA DE JESUS	Portaria 006/2022-SME	0,00	110.500,00	110.500,00	110.500,00	100%
PMDE – CONSELHO ESCOLAR CEI TEREZINHA RODRIGUES DA SILVA	Portaria 006/2022-SME	0,00	68.900,00	68.900,00	68.900,00	100%
PMDE - CONSELHO ESCOLAR ETI RAIMUNDO NONATO LINHARES	Portaria 115/2022-SME	0,00	112.000,00	112.000,00	112.000,00	100%
PMDE - CONSELHO ESCOLAR ETI ALZIRA PAULO BRAGA	Portaria 115/2022-SME	0,00	60.000,00	60.000,00	60.000,00	100%
PMDE - CONSELHO ESCOLAR PROFESSORA MARIA DAS GRAÇAS TEIXEIRA PONTES	Portaria 209/2022-SME	0,00	38.000,00	38.000,00	38.000,00	100%
PMDE - CONSELHO ESCOLAR CEI DONA ONEIDE PESSOA DIAS	Portaria 060/2022-SME	0,00	57.760,00	57.760,00	57.760,00	100%
PMDE - CONSELHO ESCOLAR CEI DARCY RIBEIRO	Portaria 060/2022-SME	0,00	52.000,00	52.000,00	52.000,00	100%
PMDE - CONSELHO ESCOLAR PADRE JOÃO MENDES LIRA	Portaria 060/2022-SME	0,00	41.600,00	41.600,00	41.600,00	100%
PMDE - CONSELHO ESCOLAR CEI DONA RAIMUNDA OLGA MONTE BARROSO	Portaria 060/2022-SME	0,00	51.984,00	51.984,00	51.984,00	100%
PMDE - CONSELHO ESCOLAR CEI MARIA HELENA CELA MAGALHÃES	Portaria 115/2022-SME	0,00	49.600,00	49.600,00	49.600,00	100%

PINTO						
PMDE – CONSELHO ESCOLAR DO PALÁCIO DE LÍNGUAS ESTRANGEIRAS	Portaria 006/2022-SME	0,00	195.000,00	195.000,00	195.000,00	100%
ESFAPEGE - ESC DE FORMAÇÃO PERMANENTE EM EDUCAÇÃO	0207/2019 - SME	8.390.635,69	2.010.323,14	10.400.958,83	10.400.958,83	100%
ESFAPEGE - ESC DE FORMAÇÃO PERMANENTE EM EDUCAÇÃO	0095/2022-SME	0,00	2.822.782,90	2.822.782,90	11.880.075,50	24%
<b>Total Geral</b>		<b>8.390.365,69</b>	<b>8.462.197,31</b>	<b>19.675.615,90</b>	<b>28.732.908,30</b>	

Fonte: Sistema Gestor - Período de referência: 01/01/2022 a 31/12/2022; Portarias Municipais 006/2022-SME, 060/2022-SME, 115/2022-SME e 209/2022-SME; e Sistema de Contratos: Contratos nº 207/2019-SME e 0095/2022-SME.  
Dados gerados em: Janeiro/2023

No exercício de **2022**, a **SME** recebeu os seguintes recursos:

Tabela 8: Valores de recursos recebidos, por convênio.

Recursos recebidos de	Nº do convênio	Valor repassado até 2021 (R\$)	Valor repassado 2022 (R\$)	Valor total repassado (R\$)	Valor do Convênio (R\$)	% do recurso liberado
CONSTRUÇÃO DE ESCOLA TEMPO INTEGRAL NO DISTRITO DE TAPERUABA.	53143/2015	2.711.673,51	0,00	2.711.673,51	3.568.200,05	76%
CEI – COLINA DA BOA VISTA	6726/2013	1.315.065,37	0,00	1.315.065,37	1.868.415,61	70%
ESCOLA DE 12 APRAZÍVEL	7420/2015	2.302.654,93	0,00	2.302.654,93	2.952.121,73	78%
CEI I – NOVA CAIÇARA	10093/2014	1.782.199,53	0,00	1.782.199,53	1.868.415,61	95%
CEI II – NOVA CAIÇARA	10861/2014	1.591.517,44	0,00	1.591.517,44	1.868.415,61	85%
CONSTRUÇÃO ESCOLA NO JORDÃO	7420/2014	2.686.421,61	0,00	2.686.421,61	2.952.121,73	91%
TERMO DE RESPONSABILIDADE TRANSPORTE ESCOLAR - CONV ESTADUAL	165/2022	0,00	2.258.237,41	2.258.237,41	2.258.237,41	100%
CONSTRUÇÃO DE ESCOLAS DO ENSINO FUNDAMENTAL	113/2021	0,00	19.314.378,62	19.314.378,62	48.786.000,00	40%
CONSTRUÇÃO DE 06 (SEIS) CENTRO DE EDUCAÇÃO INFANTIL - CEI.	012/2021	200.000,00	8.872.000,00	9.072.000,00	9.072.000,00	100%
PACTO PELA APRENDIZAGEM	090/2022	0,00	500.500,00	500.500,00	500.500,00	100%
<b>Total Geral</b>		<b>12.589.532,39</b>	<b>30.945.116,03</b>	<b>43.543.648,42</b>	<b>73.826.012,14</b>	

Fonte: Sistema Gestor - Período de referência: 01/01/2022 a 31/12/2022

SIMEC - Sistema Integrado de Monitoramento do Ministério da Educação, através do link (<http://simec.mec.gov.br/login.php>) - Período de referência: 01/01/2022 a 31/12/2022

Controles Internos da Secretaria Municipal da Educação de Sobral-CE

Dados gerados em: Janeiro/2023

## 5.4. LICITAÇÕES

Durante o exercício financeiro de **2022**, a **SME** realizou as seguintes modalidades de licitação:

Tabela 9: Quantidades e valores de licitações, por modalidade.

Modalidade	Qtde	Valor total (R\$)
Cotação eletrônica	6	61.562,45
Chamada pública	2	14.037.938,30
Concorrência pública	7	63.381.947,96
Pregão Eletrônico	12	82.526.709,64
Pregão Eletrônico (Registro de Preços)	10	15.391.509,08
Pregão Presencial	0	0
Convite	0	0
Tomada de preço	5	3.632.550,30
Dispensa	14	14.432.197,61
Inexigibilidade	1	713.540,00
Inexigibilidade – Lei nº 13.019/2014	1	1.268.853,00
Adesão a Ata de Registro de Preços	25	17.185.605,22
<b>Total Geral</b>	<b>83</b>	<b>212.632.413,56</b>

Fonte: Sistema de Compras do Município de Sobral – Ref. Período – Processos homologados no período de 01/01/2022 a 10/11/2022.  
Dados gerados em: 05/01/2023.

## 5.5. DEMONSTRATIVO DAS DESPESAS

As despesas realizadas pela **SME** no exercício de **2022**. (empenhadas), divididas nas categorias de custeio, investimentos e despesas finalísticas, foram:

Tabela 10: Demonstrativo de despesas, por categoria.

Categoria	Valor empenhado (R\$)	Representatividade (%)
<b>Custeio</b>	229.139.924,57	75,44%
<b>Investimentos</b>	33.732.901,18	11,11%
<b>Finalístico</b>	40.841.308,74	13,45%
<b>Total Geral</b>	<b>303.714,134,49</b>	<b>100%</b>

Fonte: Sistema Gestor - Período de referência: 01/01/2022 a 31/12/2022

Dados gerados em: 05/01/2023 - Obs.: Os dados coletados do Sistema Gestor podem sofrer alterações, pois o ano de 2022 ainda não foi finalizado.

### 5.5.1. Despesas de custeio

O detalhamento das despesas de custeio pode ser acompanhado abaixo.

*Tabela 11: Despesas de custeio, por categoria.*

Categoria	Valor (R\$)	Representatividade (%)
Água e esgoto	178.331,32	0,08%
Comunicação (voz e dados)	242.459,84	0,10%
Eletricidade	503.697,60	0,22%
Folha de pagamento	220.662.506,71	96,30%
Locação de imóvel	562.293,60	0,24%
Locação de veículos	106.023,72	0,05%
Material de consumo	3.889.051,94	1,70%
Veículos (combustível)	2.464.057,32	1,08%
Veículos (manutenção)	144.967,62	0,06%
Veículos (peças)	386.534,90	0,17%
<b>Total Geral</b>	<b>229.139.924,57</b>	<b>100%</b>

Fonte: Sistema Gestor - Período de referência: 01/01/2022 a 31/12/2022

Dados gerados em: 05/01/2023 - Obs.: Os dados coletados do Sistema Gestor podem sofrer alterações, pois o ano de 2022 ainda não foi finalizado.

## 5.6. DEMONSTRATIVO DO PATRIMÔNIO

No mês de Janeiro, a célula de logística iniciou um trabalho de auditoria em todos os patrimônios das escolas municipais, onde, a comissão de patrimônio de cada escola realizou um inventário por cada ambiente existente na unidade escolar, informando o número de tombo de cada bem ou o objeto quando não tinha o tombo. Todas as escolas enviaram esse relatório, e desde então colaboradores estão comparando os dados com relatórios gerados do sistema SIG e imprimindo as numerações de tombos faltantes.

### 5.6.1. Bens imóveis

Em dezembro de 2022, a **SME** tinha a seguinte situação de bens imóveis, classificados por situação possível do bem:

*Tabela 12: Quantidade de bens imóveis, por situação.*

Situação	Quantidade	Valor (R\$)
Prédios escolares* próprios	82	
Prédios escolares* alugados	0	
Prédios anexos** próprios	38	
Prédios anexos** cedidos	8	

Prédios anexos** alugado	4
Equipamentos próprios	6
Equipamentos alugados	2
Equipamentos cedidos	0
<b>Total Geral</b>	<b>140</b>

Fonte: Dados internos da Secretaria de Educação - Janeiro de 2023  
Dados gerados em: 05.01.2023

\* Contam-se as escolas inauguradas até o dia 31 de dezembro de 2022.

\*\* Contam-se os Anexos inaugurados e em funcionamento no ano de 2022.

### 5.6.2. Bens móveis (equipamentos e material permanente)

No mês de Janeiro, a célula de logística iniciou um trabalho de auditoria em todos os patrimônios das escolas municipais, onde, a comissão de patrimônio de cada realizaram um inventário por cada ambiente existente na unidade escolar, informando o número de tomo de cada bem ou o objeto quando não tinha o tomo. Todas as escolas enviaram esse relatório, e desde então colaboradores estão comparando os dados com relatórios gerados do sistema SIG e imprimindo as numerações de tombs faltantes.

Tabela 13: Bens móveis (equipamentos e material permanente) adquiridos pela Secretaria em **Erro! Fonte de referência não encontrada.**

Categoria	Bens adquiridos (Qtde)	Valor total dos bens (R\$)	Tombados (Qtde)	Em fase de tombamento (Qtde)
GIRA-GIRA3 LUGARES	8	13.413,76	8	0
PLAYGROUND IV	8	142.279,60	8	0
ESTANTE DE AÇO CHAPA 24 COM 6 PLATELEIRAS	50	27.302,50	50	0
ARMÁRIO DE AÇO MEDINDO 1600X720X320 COM PLATELEIRAS	50	61.698,50	15	0
ARMÁRIO TIPO ARQUIVO EM ACO COM 4 GAVETAS	34	53.082,50	34	0
TELEVISOR 43 POLEGADAS - SMART TV 32 OAC	15	23.959,95	5	0
TELEVISOR 32 POLEGADAS - SMART TV PHILCO	5	10.899,50	5	0



REFRIGERADOR DOMÉSTICO 2 PORTAS 340 L	23	73.899,00	23	0
FOGÃO INDUSTRIAL 6 BOCAS SEM FORNO	9	26.244,00	23	0
FREZEER HORIZONTAL COM 2 PORTAS 534 LITROS	15	58.968,00	15	0
LIQUIDIFICADOR INDUSTRIAL 4 LITROS INOX	4	3.832,00	4	0
LIQUIDIFICADOR INDUSTRIAL 6 LITROS INOX	8	8.544,00	8	0
LIQUIDIFICADOR INDUSTRIAL 8 LITROS INOX	7	7.906,00	7	0
VENTILADOR DE PAREDE 60 CM	109	32.591,00	109	0
MESA RETA	72	55.008,00	72	0
ARMARIO MÉDIO MEDINDO 800X470X1060MM	53	72.292,00	53	0
GAVETEIRO VOLATE	21	16.716,00	21	0
MESA RETA MED 1200X600X740MM	40	32.780,00	40	0
MESA REUNIÃO REDONDA	14	14.784,00	30	0
CARVALINHO DE PLÁSTICO	50	9.500,00	50	0
GANGORRA DE CARVALINHO DE PLÁSTICO	150	34.500,00	4	0
ESCORREGADOR GRANDE	50	60.000,00	50	0
CADEIRA FIXA SEM BRAÇO	125	97.396,61	125	0
CADEIRA GIRATÓRIA COM BRAÇO	50	62.698,31	20	0
MESA DE TÊNIS TAMANHO OFICIAL	5	7.900,00	5	0
MESA DE PEBOLIM COM AS ESPECIFICAÇÕES FEBRATE	5	10.574,00	5	0
CONJUNTO REFEITORIA 10 LUGARES	100	540,00,00	100	0
CONJUNTO RETAGULA ADULTO	200	178.000,00	10	0

CONJUNTO INFANTIL COMPOSTO DE 6 MESAS, 6 CADEIRAS E 1 MESA DE CENTRO	60	269.400,00	60	0
CONJUNTO PARA EDUCAÇÃO INFANTIL 4 LUGARES	60	101.400,00	60	0
CONJUNTO REFEITÓRIO 8 LUGARES COMPOSTO DE MESA E 8 CADEIRAS TAMANHO INFANTIL	25	130.000,00	25	0
CADEIRA EMPILHÁVEL EM POLIPROPILENO	130	38.350,00	130	0
QUADRO BRANCO LISO 120X200 CM	70	69.300,00	70	0
ESTANTE FACE DUPLA	38	144.020,00	38	0
CONJUNTO TREINAMENTO COM PRANCHETA LATERAL	1250	683.750,00	1250	0
VENTILADOR DE PAREDE 60 CM DE DIÂMETRO	75	16.950,00	75	0
MINI RACK DE PAREDE	9	10.552,50	50	0
CAMERA BULLET PLÁSTICA 2MP	305	102.001,15	35	0
DVR 32 CANAIS HIKVISION	13	42.603,99	13	0
POWER BALUN 16 CANAIS	22	38.045,93	22	0
EVAP. E COND. TCL INVERTER	30	208.058,40	30	0
CADEIRA FIXA INDIVIDUAL	4	400,00	4	0
CONJUNTO ALUNO PARA CRIANÇAS	48	15.360,00	48	0
CONJUNTO ALUNO PARA CRIANÇAS	48	14.400,00	48	0
CONJUNTO REFEITÓRIO	8	4.080,00	8	0
CONJUNTO REFEITÓRIO	8	4.000,00	20	0
MESA PARA REUNIÃO	20	113.517,20	20	0
GANGORRA INDIVIDUAL	1	550,00	1	0
MESA PARA REFEIÇÃO	1	361,13	1	0
POLTRONA DE AMAMENTAÇÃO	3	1.890,00	3	0

SOFÁ DE DOIS LUGARES	1	700,00	1	0
ARMÁRIO BAIXO 2 PORTAS	16	6.880,00	16	0
CAMINHÃO MERCEDES BENS FRIGORÍFICO - PLACA SBA9H65	1	263.502,00	1	0
MICROONDAS 20L BRANCO	5	3.190,00	1	0
BEBEDOURO INDUSTRIAL 2 TORNEIRAS 25 LITROS	8	18.880,00	8	0
GELADEIRA 300 L CONSUL	3	7.620,00	3	0
ESTRUTURA INDUSTRIAL TIPO 1	87	65.250,00	87	0
ESTRUTURA INDUSTRIAL TIPO 2	50	99.500,00	50	0
ESTRUTURA INDUSTRIAL TIPO 3	100	74.000,00	100	0
BASE SUPORTE TRIPÉ EM MADEIRA NOBRE DE MOGNO	1	350,00	1	0
MASTRO DE ALUMÍNIO TRIPARTIDO COM PONTEIRA NIQUELADA	3	900,00	3	0
MÓVEIS PLANEJADOS (MESAS TRAPÉZIO)	70	69.493,97	70	0
CENTOPEIA BAGUNZITO	50	19.500,00	50	0
CONJUNTO ESCOLQAR MESA/CADEIRA AZUL	1704	973.714,28	1704	0
CAMERA BULLET PLASTICA 2MP	149	49.830,07	149	0
POWER BALUN 16 CANAIS VB 3016 WP	21	36.316,58	21	0
DVR 32 CANAIS HIKVISION	15	49.158,45	15	0
MINI RACK DE PAREDE	9	10.552,50	9	0
CAMA ELÁSTICA GALVANIZADA	20	39.316,20	20	0
CÂMERA BULLET PLÁSTICA 2MP	166	55.515,38	166	0
CASINHA PLÁSTICA	50	55.000,00	50	0
CENTOPEIA GIGANTE	75	8.250,00	75	0

LIXEIRA COLETOR 120 LITROS	7	2.450,00	7	0
<b>Total Geral</b>	<b>6119</b>	<b>4.957.142,89</b>	<b>5517</b>	<b>0</b>

Fonte: <incluir a fonte da informação> - <incluir o período de referência>

Dados gerados em: <incluir a data da geração dos dados>

### 5.6.3. Frota

Abaixo pode ser conferida a situação, por tipo de veículo, da frota sob responsabilidade da **SME**, tendo como referência o mês de dezembro de 2022.

Tabela 14: Quantitativo de frota veicular em dezembro de 2022 .

Situação	Uso administrativo	Utilitários	Motos	Caminhões	Equipamentos (*)	Total
Próprios	0	33	0	02	0	35
Cedidos pela Secretaria para uso de terceiros	0	0	0	0	0	0
Cedidos de terceiros para uso da Secretaria	0	0	0	0	0	0
Veículos da Secretaria alugados para terceiros	0	0	0	0	0	0
Veículos de terceiros alugados para a Secretaria	0	29	0	0	0	29
<b>Total Geral</b>	<b>0</b>	<b>62</b>	<b>0</b>	<b>02</b>	<b>0</b>	<b>64</b>

Fonte: Controle do Setor de Transporte – Ano 2022

Dados gerados em: 05.01.2023

## 6. CONSIDERAÇÕES DA SME

A Secretaria da Educação de Sobral vem buscando constantemente o aperfeiçoamento de sua política pública, tanto no quesito efetividade como eficácia e eficiência. A Secretaria da Educação continua os projetos de melhoria da qualidade da educação tomando como parâmetro padrões internacionais. Usando de forma planejada os recursos públicos, com foco, e prezando pelo correto emprego de tais recursos, tem garantido excelentes resultados para o público atendido pela política municipal de educação.

Com as novas iniciativas que a gestão tem adotado: currículos ousados de Língua Portuguesa, Matemática, Ciências e Educação Infantil, tendo as melhores referências internacionais e o conhecimento gerado na própria rede; valorização e incentivo à qualificação dos professores em cursos

de extensão e de pós-graduação stricto sensu, esperamos contribuir para a formação de uma nova geração que garantirá uma Sobral cada vez melhor com mais paz, qualidade de vida, empatia e amor.

A rede de educação de Sobral já é reconhecida como a mais competente do Brasil e com os novos currículos devem alcançar lugar de destaque em nível internacional, inserindo a tecnologia nas práticas pedagógicas das escolas e possibilitando aos professores desenvolverem algumas sequências didáticas com o acompanhamento e supervisão de um professor laboratorista.

Todas essas ações em conjunto visam preparar a rede municipal de Sobral para o segundo grande salto da educação de Sobral. Por já ter conquistado e se mantido no primeiro lugar nos indicadores de qualidade da educação do Brasil, o novo desafio é perseguir indicadores internacionais de qualidade para preparar os jovens sobralenses para os desafios do mundo globalizado, além de universalizar o ensino em tempo integral a todos os nossos alunos até o final do ano de 2024.