



SOBRAL
PREFEITURA

Central de Licitações da Prefeitura de Sobral (CELIC)

RELATÓRIO DE GESTÃO 2021

SUMÁRIO

APRESENTAÇÃO.....	3
I - A INSTITUIÇÃO.....	3
II – Contextualização.....	4
III - Competências Institucionais.....	4
III - Estrutura Organizacional e Organograma.....	5
I. IV - Principais Clientes e Usuários.....	6
I.V – Principais Instalações e Localidades.	6
II – ORGANOGRAMA.....	6
III - RECURSOS HUMANOS.....	7
IV – ESTRATÉGIAS DE AÇÃO.....	8
VI – Contexto.....	8
IVII – Objetivos e Metas.....	8
V – RESULTADOS DA ATUAÇÃO.....	9
V. I – Síntese da Execução Orçamentária e Financeira	9
VII – Demonstrativos do Fluxo Financeiro de Projetos e Programas Financiados com Recursos Externos.....	9
VIII – Demonstrativos das Transferências de Recursos mediante Convênio, Ajuste, Acordo, Termo de Parceria ou Outros Instrumentos Congêneres.....	9
VIV – Resultados dos processos de compras	9
VI – CONCLUSÃO.....	16

APRESENTAÇÃO

O Relatório de Gestão apresenta informações sobre as ações e resultados da **Central de Licitações da Prefeitura de Sobral (CELIC)** tanto na perspectiva do que está posto em sua programação e execução orçamentária, quanto do seu planejamento estratégico, durante o ano de 2021.

O propósito principal do Relatório de Gestão está na projeção do resultado alcançado pela **Central de Licitações da Prefeitura de Sobral (CELIC)**, apresentando a definição de diretrizes e normas relativas ao modelo institucional.

Destaque-se que este documento tem como base tornar transparentes as ações realizadas por cada Secretaria pertencente à Prefeitura Municipal de Sobral – e sua estrutura expressa as informações, permitindo a gestão, bem como uma orientação para eventuais redirecionamentos que futuramente se tornem necessários.

O presente relatório está estruturado da seguinte forma: a primeira parte apresenta a estrutura da **Central de Licitações da Prefeitura de Sobral (CELIC)**, com a contextualização da criação do órgão, suas competências institucionais, estrutura organizacional e correspondente organograma, que se encontra na segunda sessão do relatório.

A terceira sessão traz informações acerca dos recursos humanos da **Central de Licitações da Prefeitura de Sobral (CELIC)** e discrimina o quantitativo de servidores lotados, bem como os terceirizados contratados que atuam no órgão.

Por sua vez, a quarta sessão aborda os aspectos estratégicos adotados pela Secretaria, bem como seu planejamento e ações empregadas pela unidade com o intuito de sanar e solucionar eventuais dificuldades, demonstrando os resultados de sua atuação.

A quinta sessão trata da questão orçamentária da Secretaria, expondo os valores recebidos, transferidos, bem como pontuando, por meio de planilhas, o quantitativo da atuação da Secretaria, possibilitando, desta forma, delinear um parâmetro de valores para os exercícios futuros.

Por fim, a sexta sessão apresenta a conclusão do relatório, além de apresentar as futuras propostas a serem implementadas na Secretaria, contribuindo para o crescimento e desenvolvimento do interesse público.

I - A INSTITUIÇÃO

A Central de Licitações da Prefeitura de Sobral (CELIC) foi constituída por meio da Lei nº 1.607 de 02 de fevereiro de 2017, reformulada pela Lei nº 1.634 de 20 de junho de 2017 e regulamentada pelo Decreto nº 2093 de 31 de julho de 2018.

I.I - Contextualização

A criação da CELIC representou uma grande transformação da Administração Pública Municipal, pois centralizou, em um só órgão, a execução das licitações, possibilitando que os processos fossem padronizados.

A política de centralização das aquisições é um diferencial do Município de Sobral e tem se sustentado a partir da necessidade de especialização e profissionalização, exigindo permanentemente dos servidores da CELIC, nos aspectos que envolvem a licitação.

O objetivo da CELIC é coordenar e supervisionar os processos de licitações, de forma a conferir a regularidade, segurança, transparência e eficácia nas aquisições.

Tem como finalidade, dentre outras:

- Atender o princípio da eficiência, trazido no “caput” do artigo 37 da Constituição Federal;
- Promover mudanças na Administração Pública, especialmente para aprimorar o quesito da transparência;
- Auxiliar o gestor público em sua missão de prestar serviços à população, além de gerenciar a máquina estatal;
- Possibilitar acompanhamento dos processos licitatórios de forma tempestiva, tanto pela autoridade máxima como para suas Secretarias/Órgãos;
- Gerenciar as Atas de Registro de Preços setoriais da Prefeitura Municipal de Sobral.

Destina-se garantir:

- A observância ao Princípio Constitucional da Isonomia;
- A promoção do desenvolvimento nacional sustentável (decorrente da Lei nº 12.349 de dezembro de 2010, que altera a Lei nº 8.666/93);
- A seleção da proposta mais vantajosa;
- Que a Administração exerça o direito/dever indisponível de guardião do interesse público, manifestado nas contratações, ao propiciar a melhor destinação possível dos recursos públicos.

I.II - Competências Institucionais

De acordo com a Lei nº 1.607 de 02 de fevereiro de 2017, reformulada pela Lei nº 1.634 de 20 de junho de 2017, a CELIC constitui órgão da Administração Direta Municipal, subordinado hierarquicamente à Secretaria da Ouvidoria, Gestão e Transparência (SEGET), tem por finalidade, realizar os procedimentos licitatórios de interesse dos órgãos e entidades da Administração Pública Municipal Direta e Indireta, visando proceder a padronização, alcançar a economicidade nas contratações públicas, a transparência nos processos licitatórios e a uniformização dos procedimentos, competindo-lhe:

-
- I. realizar os procedimentos licitatórios de interesse dos órgãos e entidades da Administração Pública Municipal, nas modalidades Concorrência, Tomada de Preços, Convite, Concurso, Leilão, Pregão (presencial e eletrônico) e as denominadas Chamadas Públicas, bem como aqueles processados sob o Regime Diferenciado de Contratações Públicas - RDC ou outros estabelecidos em Lei;
 - II. processar as licitações internacionais, bem como as realizadas com financiamento de instituições internacionais, para todos os órgãos e entidades da Administração Pública Municipal;
 - III. padronizar, sempre que possível, os Editais de Licitação;
 - IV. supervisionar os procedimentos sob sua responsabilidade;
 - V. gerenciar as atas de registro de preços referente às contratações não corporativas;
 - VI. conduzir os procedimentos administrativos voltado à aplicação de sanções a licitantes e contratados na forma da legislação aplicável;
 - VII. fazer controle de dispensas e inexigibilidades;
 - VII. desempenhar outras atividades necessárias ao cumprimento de suas finalidades, bem como outras que lhe forem delegadas.

I.III - Estrutura Organizacional e Organograma

Em conformidade ao Art. 4 da do Decreto nº 2209, de 13 de maio de 2019, a estrutura organizacional básica e setorial da **Central de Licitações da Prefeitura de Sobral (CELIC)** é a seguinte:

I. Direção Superior

Presidente

Comissão Permanente de Licitações

II. Execução Programática

1. Gerência de Análise de Processos

2. Gerência de Pregões

3. Gerência de Publicações e Cadastro de Fornecedores

3.1. Núcleo de Publicações

3.2. Núcleo de Cadastro de Fornecedores

4. Gerência de Aplicação de Penalidades

5. Gerência de Registro de Preços

III. Execução Instrumental

6. Coordenadoria Jurídica

7. Coordenadoria Administrativa Financeira

I. IV - Principais Clientes e Usuários

Licitantes, cidadão, servidores públicos municipais, Órgãos de Controle.

I.V – Principais Instalações e Localidades

Unidades	Endereço
CELIC	Rua Viriato de Medeiros,1250-Centro-Sobral-CE. 4º Andar

II - ORGANOGRAMA

O organograma da Central de Licitações da Prefeitura de Sobral (CELIC), pode ser visualizado abaixo:

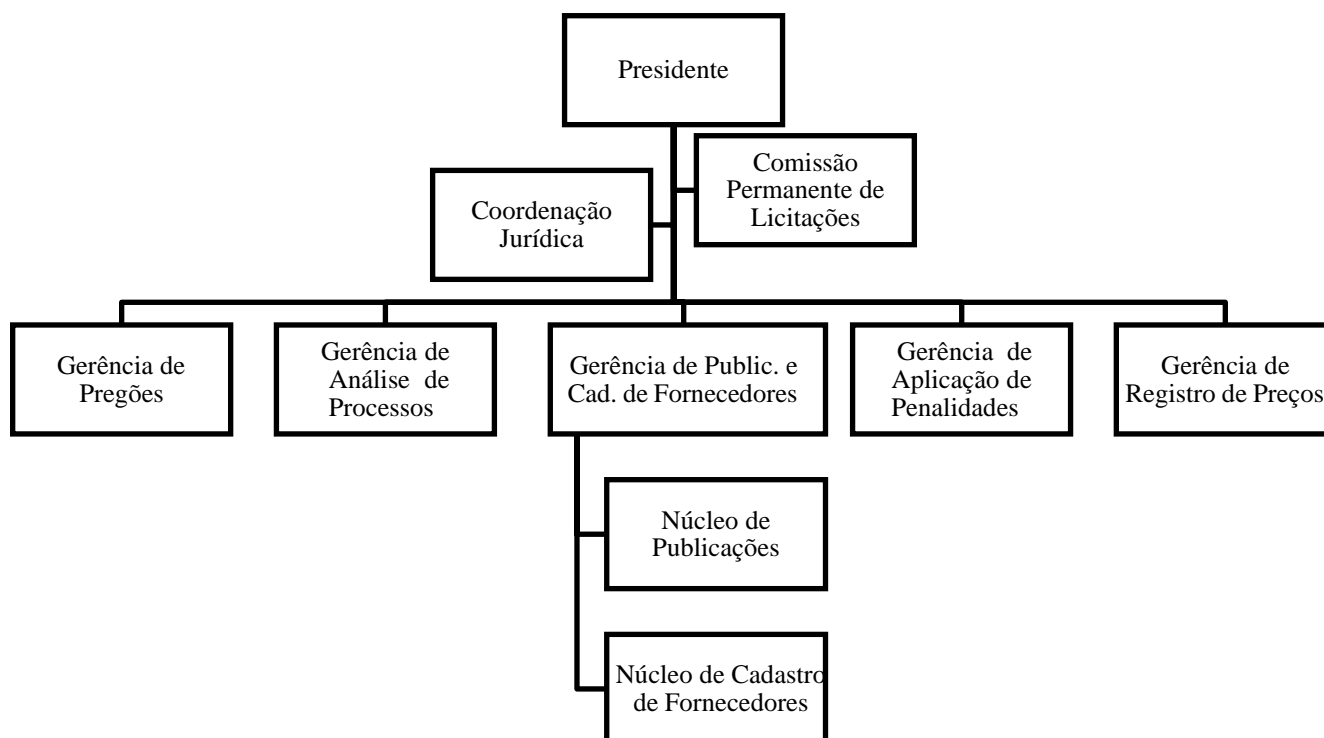

III - RECURSOS HUMANOS

A estrutura de recursos humanos que atua na **Central de Licitações da Prefeitura de Sobral (CELIC)**, está distribuída e categorizada conforme quadros a seguir:

ESTRUTURA	CARGO	SIMB.	QUANT.
1. GABINETE	Presidente	DNS-1	1
	Assistente Técnico-Administrativo I	DAS-1	2
2. ASSESSORIA JURÍDICA	Coordenador	DNS-2	1
3. GERÊNCIA DE PREGÕES	Gerente	DNS-3	1
	Assistente Técnico-Administrativo I	DAS-1	6
4. GERÊNCIA DE ANÁLISE DE PROCESSOS	Gerente	DAS-1	1
	Assistente Técnico-Administrativo I	DAS-1	5
5. GERÊNCIA DE PUBLICAÇÃO E CADASTRO DE FORNECEDORES	Gerente	DNS-3	1
5.1. Núcleo de Publicações	Supervisor de Núcleo	DAS-1	2
5.2. Núcleo de Cadastro de Fornecedores	Supervisor de Núcleo	DAS-1	1
6. GERÊNCIA DE APLICAÇÃO DE PENALIDADES	Gerente	DNS-3	1
7. GERÊNCIA DE REGISTRO DE PREÇOS	Gerente	DNS-3	1
	Assistente Técnico-Administrativo I	DAS-1	1
TOTAL			24

Quadro - Estrutura de Cargos
Situação em: 31/12/2021

Cargos Efetivos	Na Estrutura	Ocupados
Agente Administrativo	7	7
Cargos Comissionados	Na Estrutura	Ocupados
Direção de Nível Superior 1	1	1
Direção de Nível Superior 2	1	1
Direção de Nível Superior 3	5	5
Direção de Assessoramento Superior 1	17	16
Total	24	23

Quadro - Estrutura de Servidores
Situação em: 31/12/2020

Descrição	Quantidade
Efetivos	7
Cedidos	0
Comissionados	18
Total	25

Quadro – Estrutura de Terceirizados
Situação em 31/12/2020

Descrição	Quantidade
Suporte Administrativo	1
Total	1

IV – ESTRATÉGIAS DE AÇÃO

IV.I - Contexto

No ano de 2021, A Central de Licitações da Prefeitura de Sobral – CELIC, já firmada como órgão responsável pelos procedimentos licitatórios e controle de Dispensas, Inexigibilidades e Adesões de Registro de Preços, buscou alcançar metas mais ousadas com o intuito de aperfeiçoar o exercício de suas atribuições e, por conseguinte, auxiliar em uma transparente e proba Administração Pública.

O ano de 2021 teve sua estrutura adequada aos serviços prestados pela CELIC, com melhoria área de tecnologia com vias a melhorar os trabalhos desenvolvidos proporcionando conforto aos servidores assim como aos licitantes.

IV.II – Objetivos e Metas

A preferência da modalidade Eletrônica do Pregão ao invés da modalidade presencial tem trazido mais transparência e segurança aos certames que costumam ter menos problemas, sendo aceitos os Pregões Presenciais apenas em casos extraordinários e devidamente justificados, seguindo a ordem de preferência inserido nas normas correlatas.

Dentre as atividades acessórias da Central de Licitação, está o fomento da economia local, usando os mecanismos legais aplicáveis e com a edição do Decreto de Compras do Município nº. Decreto nº 2316/2020 pôde ser colocado em prática o fomento da economia local e das micro e pequenas empresas, cuja benesse está inserida na Lei Federal Complementar 123/2006.

Há contínua mudança e atualização dos editais das modalidades tradicionais e dos pregões, inclusive com a criação de editais voltados às licitações internacionais.

Dentre os projetos planejados pela Central de Licitações da Prefeitura de Sobral, a serem executados no período de 2022 tem-se o seguinte:

- Treinamento e capacitação contínua de servidores municipais para atuação em Licitações e Contratos;
- Continuar na busca do ideal de transparência e efetividade nas licitações a serem realizadas, diminuindo os riscos e a aumentando exponencialmente economia para o ente público sem perder a qualidade de suas contratações.

V – RESULTADOS DA ATUAÇÃO

V. I – Síntese da Execução Orçamentária e Financeira

A parte financeira e orçamentária da **Central de Licitações da Prefeitura de Sobral (CELIC)** é executada pela Secretaria de Planejamento e Gestão (SEPLAG). Desta forma, os dados referentes a esta seara serão expostos no Relatório de Gestão do citado órgão.

VII – Demonstrativos do Fluxo Financeiro de Projetos e Programas Financiados com Recursos Externos

No exercício de 2021, a **CELIC** não recebeu recursos originados de financiamentos externos

VIII – Demonstrativos das Transferências de Recursos mediante Convênio, Ajuste, Acordo, Termo de Parceria ou Outros Instrumentos Congêneres

A **Central de Licitações da Prefeitura de Sobral (CELIC)** não transferiu tampouco recebeu recursos mediante convênio, ajuste, termo de parceria ou outros instrumentos congêneres.

VIV – Resultados dos processos de compras

Levantamento realizado em 2021 na Prefeitura Municipal de Sobral:

Prefeitura	Qtde	R\$ Estimado	R\$ homologado	Economia%
PREGÃO PRESENCIAL	6	R\$ 1.970.480,74	R\$ 1.419.957,96	28%
PREGÃO ELETRÔNICO	183	R\$ 229.562.716,49	R\$ 157.042.340,71	32%
CONCORRENCIA PÚBLICA	5	R\$ 65.905.143,80	R\$ 51.118.577,31	22%
TOMADA DE PREÇOS	34	R\$ 30.861.825,07	R\$ 23.608.004,95	24%
DISPENSA	57	R\$ 26.394.429,90	R\$ 26.394.429,90	0%
DISPENSA ELETRÔNICA COTAÇÃO	41	R\$ 215.497,14	R\$ 215.497,14	0%
INEXIGIBILIDADE	46	R\$ 7.733.436,13	R\$ 7.733.436,13	0%
ADESÃO A ARP	92	R\$ 42.235.533,65	R\$ 42.235.533,65	0%
CHAMADA PÚBLICA (AGRIC. FAMILIAR)	1	R\$ 1.805.376,00	R\$ 1.567.804,21	13%
CHAMADA PÚBLICA	4	R\$ 874.167,28	R\$ 727.767,28	17%
INEXIGIBILIDADE DE CHAMADA PÚBLICA	13	R\$ 2.483.542,00	R\$ 2.483.142,00	0%
TOTAL	482	R\$ 410.042.148,20	R\$ 314.546.491,24	

Fonte: Sistemas de compras e Tribunal de contas do Estado, 2021

ÓRGÃO/SECRETARIA	MODALIDADE DE COMPRA											TOTAL POR ÓRGÃO/SECRETARIA			
	PP	PE	CP	TP	DP	CE	IN	AD	CPAF	CH	ICP	Qtd. de processo de compras	% de processo de compras	Valor das compras (R\$)	Vr das compras %
GABVICE	-	-	-	-	-	-	-	1	-	-	-	1	0,21%	18.000,00	0,01%
SEPLAG	6	14	-	-	2	1	12	8	-	-	-	43	8,92%	21.469.309,74	6,83%
SEFIN	-	1	-	-	3	6	-	-	-	-	-	10	2,07%	257.060,17	0,08%
SME	-	24	-	7	8	3	3	16	1	-	-	62	12,86%	54.075.881,80	17,19%
SMS	-	87	-	2	27	6	9	29	-	-	2	162	33,61%	69.586.938,28	22,12%
SEINFRA	-	6	3	24	5	-	1	-	-	-	-	39	8,09%	81.813.397,65	26,01%
SEUMA	-	-	-	-	-	1	-	-	-	-	-	1	0,21%	5.520,00	0,00%
SESEP	-	5	2	-	3	1	-	-	-	-	-	11	2,28%	24.606.314,74	7,82%
SETRAN	-	4	-	-	-	1	-	4	-	-	-	9	1,87%	12.440.124,39	3,96%
SESEC	-	3	-	-	1	5	1	2	-	-	-	12	2,49%	711.651,03	0,23%
SEDHAS	-	4	-	-	4	2	-	13	-	1	7	31	6,43%	4.857.901,29	1,54%
STDE	-	2	-	-	1	8	-	1	-	-	-	12	2,49%	413.000,55	0,13%
SECULT	-	-	-	-	2	4	8	7	-	3	-	24	4,98%	8.027.147,04	2,55%
SECJEL	-	1	-	1	1	-	-	1	-	-	4	8	1,66%	3.473.125,84	1,10%
SAAE	-	24	-	-	-	-	5	3	-	-	-	32	6,64%	22.366.556,94	7,11%
AMA	-	8	-	-	-	-	3	3	-	-	-	14	2,90%	6.973.499,23	2,22%
GMS	-	-	-	-	-	3	4	4	-	-	-	11	2,28%	3.440.832,34	1,09%
TOTAL	6	183	5	34	57	41	46	92	1	4	13	482	100%	314.536.261,03	100%

Fonte: Sistemas de compras e Tribunal de contas do Estado, 2021

Levantamento realizado em 2021 no Gabinete da Vice Prefeitura - GABVICE:

GABVIC	Qtde	R\$ Estimado	R\$ homologado	Economia%
ADESÃO A ARP	1	R\$ 18.000,00	R\$ 18.000,00	0,0%
TOTAL	1	R\$ 18.000,00	R\$ 18.000,00	

Fonte: Sistemas de compras e Tribunal de contas do Estado, 2021

Levantamento realizado em 2021 na Secretária do Planejamento e Gestão - SEPLAG:

SEPLAG	Qtde	R\$ Estimado	R\$ homologado	Economia%
PREGÃO ELETRÔNICO	14	R\$ 18.976.917,48	R\$ 15.414.701,25	19%
PREGÃO PRESENCIAL	6	R\$ 1.970.480,74	R\$ 1.419.957,96	28%
DISPENSA	2	R\$ 1.111.468,00	R\$ 1.111.468,00	0,00%
DISPENSA COTAÇÃO ELETRÔNICA	1	R\$ 1.569,71	R\$ 1.569,71	0,00%
INEXIGIBILIDADE	12	R\$ 65.041,24	R\$ 65.041,24	0,00%
ADESÃO A ARP	8	R\$ 3.456.571,58	R\$ 3.456.571,58	0,00%
TOTAL	43	R\$ 25.582.048,75	R\$ 21.469.309,74	

Fonte: Sistemas de compras e Tribunal de contas do Estado, 2021

A SEPLAG modernizou o setor tecnológico da prefeitura adquirindo para isso os itens de maior relevância em suas aquisições destacando-se principalmente serviços integrados de comunicação de dados. Destaca-se também a contratação de mão de obra terceirizada, serviços de administração, gerenciamento e abastecimento de veículos.

Levantamento realizado em 2021 na Secretária Municipal das Finanças - SEFIN:

SEFIN	Qtde	R\$ Estimado	R\$ homologado	Economia%
PREGÃO ELETRÔNICO	1	R\$ 31.878,00	R\$ 8.349,00	74%
DISPENSA	3	R\$ 226.464,93	R\$ 226.464,93	0,00%
DISPENSA COTAÇÃO ELETRÔNICA	6	R\$ 22.246,24	R\$ 22.246,24	0,00%
TOTAL	10	R\$ 280.589,17	R\$ 257.060,17	

Fonte: Sistemas de compras e Tribunal de contas do Estado, 2021

Levantamento realizado em 2021 na Secretária Municipal de Educação-SME:

SME	Qtde	R\$ Estimado	R\$ homologado	Economia%
PREGÃO ELETRÔNICO	24	R\$ 38.447.024,47	R\$ 24.908.211,14	35%
TOMADA DE PREÇOS	7	R\$ 16.193.536,44	R\$ 11.246.205,11	31%
DISPENSA	8	R\$ 1.247.830,69	R\$ 1.247.830,69	0,00%
DISPENSA COTAÇÃO ELETRÔNICA	3	R\$ 18.250,06	R\$ 18.250,06	0,00%
INEXIGIBILIDADE	3	R\$ 2.687.466,00	R\$ 2.687.466,00	0,00%
ADESÃO A ARP	16	R\$ 12.400.114,59	R\$ 12.400.114,59	0,00%
CHAMADA PÚBLICA (AGRIC. FAMILIAR)	1	R\$ 1.805.376,00	R\$ 1.567.804,21	13%
TOTAL	62	R\$ 72.799.598,25	R\$ 54.075.881,80	

Fonte: Sistemas de compras e Tribunal de contas do Estado, 2021

Em 2021 a SME realizou com maior destaque licitações para construção de centros de educação infantil, tais como:

CENTRO DE EDUCAÇÃO INFANTIL	Valor Homologado
DISTRITO DE JORDÃO	1.863.994,09
BAIRRO CENTRO	1.845.200,00
BAIRRO CENTRO - TAMARINDO	554.032,37
DISTRITO DE TAPERUABA	1.738.810,46
BAIRRO JOCELY DANTAS	1.730.144,34
BAIRRO DOM EXPEDITO	1.751.749,66
DISTRITO DE ARACATIAÇU	1.762.274,19

Fonte: Sistemas de compras e Tribunal de contas do Estado, 2021

Adquiriu também transporte escolar, material didático, brinquedos recreativos, como também gêneros alimentícios oferecidos para os lanches e refeições oferecidos nas escolas.

Levantamento realizado em 2021 na Secretária Municipal de Saúde -SMS:

SMS	Qtde	R\$ Estimado	R\$ homologado	Economia%
PREGÃO ELETRÔNICO	87	R\$ 90.758.077,95	R\$ 55.113.676,93	39%
TOMADA DE PREÇOS	2	R\$ 679.167,13	R\$ 542.756,88	20%
DISPENSA	27	R\$ 1.925.569,71	R\$ 1.925.569,71	0,00%
DISPENSA COTAÇÃO ELETRÔNICA	6	R\$ 24.651,28	R\$ 24.651,28	0,00%
INEXIGIBILIDADE	9	R\$ 2.529.975,07	R\$ 2.529.975,07	0,00%
ADESÃO A ARP	29	R\$ 9.115.308,41	R\$ 9.115.308,41	0,00%
INEXIGIBILIDADE DE CHAMADA PÚBLICA	2	R\$ 335.000,00	R\$ 335.000,00	0,00%
TOTAL	162	R\$ 105.367.749,55	R\$ 69.586.938,28	

Fonte: Sistemas de compras e Tribunal de contas do Estado, 2021

A SMS em 2021 licitou principalmente material médico hospital, serviços de alimentação e nutrição hospital assim, como diversos tipos de medicamento

Levantamento realizado em 2021 na Secretária da Infraestrutura - SEINFRA:

SEINFRA	Qtde	R\$ Estimado	R\$ homologado	Economia%
PREGÃO ELETRÔNICO	6	R\$ 26.995.556,28	R\$ 22.181.636,55	18%
CONCORRENCIA PÚBLICA	3	R\$ 48.262.680,80	R\$ 42.119.985,65	13%
TOMADA DE PREÇOS	24	R\$ 15.187.172,33	R\$ 11.483.630,12	24%
DISPENSA	4	R\$ 5.627.953,97	R\$ 5.627.953,97	0,00%
INEXIGIBILIDADE	1	R\$ 400.191,36	R\$ 400.191,36	0,00%
TOTAL	38	R\$ 96.473.554,74	R\$ 81.813.397,65	

Fonte: Sistemas de compras e Tribunal de contas do Estado, 2021

A SEINFRA em 2021 foi responsável pelas licitações das grandes obras no município e dentre elas podemos destacar: Construção do Esgotamento Sanitário do Bairro José Euclides (R\$ 32.833.556,53), Construção do Esgotamento Sanitário do Bairro Dom José (R\$ 6.186.031,23) e Construção do Sistema de Esgotamento Sanitário da COHAB II (R\$ 3.100.397,89). Ademais investiu em pavimentação asfáltica, requalificações e construções de praças.

Levantamento realizado em 2021 na Secretária do Urbanismo, Habitação e Meio Ambiente -SEUMA:

SEUMA	Qtde	R\$ Estimado	R\$ homologado	Economia%
DISPENSA COTAÇÃO ELETRÔNICA	1	R\$ 5.520,00	R\$ 5.520,00	0%
TOTAL	1	R\$ 5.520,00	R\$ 5.520,00	

Fonte: Sistemas de compras e Tribunal de contas do Estado, 2021

Com o Programa de Desenvolvimento Socioambiental de Sobral – PRODESOL, fruto de um acordo de empréstimo com o Banco de Desenvolvimento da América Latina – CAF, a SEUMA vem buscando dentro suas licitações melhorar a qualidade dos serviços públicos por meio de investimentos em saneamento básico e ambiental, gestão socioambiental e requalificação da infraestrutura urbana do Município.

Em 2021 as grandes licitações de obras e consultorias foram transferidas principalmente para a SEINFRA e SAAE, por isso não foi registrado nenhum processo licitatório nesse ano.

Levantamento realizado em 2021 na Secretária da Conservação e Serviços Públicos- SESEP:

SESEP	Qtde	R\$ Estimado	R\$ homologado	Economia%
PREGÃO ELETRÔNICO	5	R\$ 15.226.155,85	R\$ 6.253.883,00	59%
CONCORRÊNCIA PÚBLICA	2	R\$ 17.642.463,00	R\$ 8.998.591,66	49%
DISPENSA	3	R\$ 9.346.880,20	R\$ 9.346.880,20	0,00%
DISPENSA COTAÇÃO ELETRÔNICA	1	R\$ 6.959,88	R\$ 6.959,88	0,00%
TOTAL	11	R\$ 42.222.458,93	R\$ 24.606.314,74	

Fonte: Sistemas de compras e Tribunal de contas do Estado, 2021

A SESEP, por sua vez em 2021, investiu principalmente na aquisição de Caminhões, de ônibus urbano, na substituição das luminárias existentes por luminárias de LED e na Contratação de Empresa para Gestão da Manutenção, Eficiência Energética.

Levantamento realizado em 2021 na Secretária do Trânsito e Transporte - SETRAN:

SETRAN	Qtde	R\$ Estimado	R\$ homologado	Economia%
PREGÃO ELETRÔNICO	4	R\$ 7.886.067,83	R\$ 5.054.316,00	36%
DISPENSA COTAÇÃO ELETRÔNICA	1	R\$ 15.040,00	R\$ 15.040,00	0,00%
ADESÃO A ARP	4	R\$ 7.370.768,39	R\$ 7.370.768,39	0,00%
TOTAL	9	R\$ 15.271.876,22	R\$ 12.440.124,39	

Fonte: Sistemas de compras e Tribunal de contas do Estado, 2021

Levantamento realizado em 2021 na Secretária da Segurança Cidadã - SESEC:

SESEC	Qtde	R\$ Estimado	R\$ homologado	Economia%
PREGÃO ELETRÔNICO	3	R\$ 734.783,62	R\$ 527.150,86	28%
DISPENSA	1	R\$ 1.377,48	R\$ 1.377,48	0,00%
DISPENSA COTAÇÃO ELETRÔNICA	5	R\$ 14.872,69	R\$ 14.872,69	0,00%
INEXIGIBILIDADE	1	R\$ 67.650,00	R\$ 67.650,00	0,00%
ADESÃO A ARP	2	R\$ 100.600,00	R\$ 100.600,00	0,00%
TOTAL	12	R\$ 919.283,79	R\$ 711.651,03	

Fonte: Sistemas de compras e Tribunal de contas do Estado, 2021

Levantamento realizado em 2021 na Secretaria dos Direitos Humanos, Habitação e Assistência Social - SEDHAS:

SEDHAS	Qtde	R\$ Estimado	R\$ homologado	Economia%
PREGÃO ELETRÔNICO	4	R\$ 1.547.299,77	R\$ 1.267.189,70	18%
DISPENSA	4	R\$ 552.489,56	R\$ 552.489,56	0,00%
DISPENSA COTAÇÃO ELETRÔNICA	2	R\$ 16.925,00	R\$ 16.925,00	0,00%
ADESÃO A ARP	13	R\$ 1.870.097,03	R\$ 1.870.097,03	0,00%
CHAMADA PÚBLICA	1	R\$ 150.000,00	R\$ 21.600,00	85,60%
INEXIGIBILIDADE DE CHAMADA PÚBLICA	7	R\$ 1.129.600,00	R\$ 1.129.600,00	0,00%
TOTAL	31	R\$ 5.266.411,36	R\$ 4.857.901,29	

Fonte: Sistemas de compras e Tribunal de contas do Estado, 2021

A SEDHAS teve um papel fundamental em 2021, pois auxiliou a população mais carente e vulnerável através da entrega de Cestas básicas e contratação de serviços funerários, sendo esses itens os mais relevantes adquiridos por essa secretaria.

Levantamento realizado em 2021 na Secretária do Trabalho e Desenvolvimento Econômico:

STDE	Qtde	R\$ Estimado	R\$ homologado	Economia%
PREGÃO ELETRÔNICO	2	R\$ 300.852,00	R\$ 184.172,00	39%
DISPENSA	1	R\$ 66.000,00	R\$ 66.000,00	0%
DISPENSA COTAÇÃO ELETRÔNICA	8	R\$ 60.305,43	R\$ 60.305,43	0%
ADESÃO A ARP	1	R\$ 102.523,12	R\$ 102.523,12	0,00%
TOTAL	12	R\$ 529.680,55	R\$ 413.000,55	

Fonte: Sistemas de compras e Tribunal de contas do Estado, 2021

Levantamento realizado em 2021 na Secretária da Cultura e Turismo - SECULT:

SECULT	Qtde	R\$ Estimado	R\$ homologado	Economia%
DISPENSA	2	R\$ 5.855.864,36	R\$ 5.855.864,36	0,00%
DISPENSA COTAÇÃO ELETRÔNICA	4	R\$ 16.498,00	R\$ 16.498,00	0,00%
INEXIGIBILIDADE	8	R\$ 605.900,00	R\$ 605.900,00	0,00%
ADESÃO A ARP	7	R\$ 842.717,40	R\$ 842.717,40	0,00%
CHAMADA PÚBLICA	3	R\$ 724.167,28	R\$ 706.167,28	2,49%
TOTAL	24	R\$ 8.045.147,04	R\$ 8.027.147,04	

Fonte: Sistemas de compras e Tribunal de contas do Estado, 2021

Dentre os projetos que mais se destacaram da SECULT em 2021 tivemos Chamadas Públicas para selecionar espaços artísticos e culturais, como também artistas de diversas áreas que tiveram suas atividades interrompidas por força das medidas de isolamento social, conforme da Lei nº 14.017 DE 29

de junho de 2020(Lei Aldir Blanc), que dispõe sobre ações emergenciais destinadas ao setor cultural a serem adotadas durante o estado de calamidade pública, com o objetivo de oferecer auxílio financeiro.

Levantamento realizado em 2021 na Secretária da Juventude, Esporte e Lazer- SECJEL:

SECJEL	Qtde	R\$ Estimado	R\$ homologado	Economia%
PREGÃO ELETRÔNICO	1	R\$ 417.020,00	R\$ 345.640,00	17%
TOMADA DE PREÇOS	1	R\$ 428.578,18	R\$ 335.412,84	22%
DISPENSA	1	R\$ 423.531,00	R\$ 423.531,00	0,00%
ADESÃO A ARP	1	R\$ 1.350.000,00	R\$ 1.350.000,00	0,00%
INEXIGIBILIDADE DE CHAMADA PÚBLICA	4	R\$ 1.018.542,00	R\$ 1.018.542,00	0,00%
TOTAL	8	R\$ 3.637.671,18	R\$ 3.473.125,84	

Fonte: Sistemas de compras e Tribunal de contas do Estado, 2021

Dentre os projetos que mais se destacaram da SECJEL em 2021 tivemos como destaque a reforma do mini estádio Eder Venâncio e os serviços de manutenção de seus equipamentos.

Levantamento realizado em 2021 no SAAE:

SAAE	Qtde	R\$ Estimado	R\$ homologado	Economia%
PREGÃO ELETRÔNICO	24	R\$ 23.676.811,91	R\$ 19.930.843,15	16%
INEXIGIBILIDADE	5	R\$ 412.217,00	R\$ 412.217,00	0,00%
ADESÃO A ARP	3	R\$ 2.023.496,79	R\$ 2.023.496,79	0,00%
TOTAL	32	R\$ 26.112.525,70	R\$ 22.366.556,94	

Fonte: Sistemas de compras e Tribunal de contas do Estado, 2021

As compras do SAAE em 2021, por sua vez, se destacaram em relação às Aquisições de Policloreto de Alumínio 23% (PAC 23%); como também de Hidrômetros multijato, de Polímeros e na prestação de serviços de Transporte e distribuição de água potável.

Levantamento realizado em 2021 na Autarquia do Meio Ambiente:

AMA	Qtde	R\$ Estimado	R\$ homologado	Economia%
PREGÃO ELETRÔNICO	8	R\$ 6.060.512,85	R\$ 5.852.571,13	3%
INEXIGIBILIDADE	3	R\$ 14.783,10	R\$ 14.783,10	0%
ADESÃO A ARP	3	R\$ 1.106.145,00	R\$ 1.106.145,00	0%
TOTAL	14	R\$ 7.181.440,95	R\$ 6.973.499,23	

Fonte: Sistemas de compras e Tribunal de contas do Estado, 2021

Destaque-se que no ano de 2021 a AMA adquiriu em sua maioria Material Permanente(caminhão, triciclos de carga e computadores), como também serviços de limpeza de rios, canais e lagoas e serviços de manutenção de praças, parques e jardins.

Levantamento realizado em 2021 na Guarda Municipal de Sobral - GMS:

GMS	Qtde	R\$ Estimado	R\$ homologado	Economia%
DISPENSA COTAÇÃO ELETRÔNICA	3	R\$ 12.658,85	R\$ 12.658,85	0%
INEXIGIBILIDADE	4	R\$ 948.962,15	R\$ 948.962,15	0%
ADESÃO A ARP	4	R\$ 2.479.211,34	R\$ 2.479.211,34	0%
TOTAL	11	R\$ 3.440.832,34	R\$ 3.440.832,34	

Fonte: Sistemas de compras e Tribunal de contas do Estado, 2021

VI - CONCLUSÃO

A **Central de Licitações da Prefeitura de Sobral (CELIC)** vem implementando os imperativos legais trazidos na Constituição Federal, Lei 8.666/1993, Lei 10.520/2002 e decretos aplicáveis, assim como preparando-se para mudanças ocorridas com a publicação da nova Lei de Licitações, a Lei nº 14.133/21, bem como a busca incessante pela efetividade das contratações públicas, não só trabalhando na formalização e uniformização dos processos de licitação e na sua execução, mas funcionando como filtro para eventuais equívocos ou contratações fora do prisma de interesse da Administração Pública.

A nova gestão municipal e, por via de consequência a nova gestão da **Central de Licitações da Prefeitura de Sobral (CELIC)**, têm ações voltadas pra o controle interno preventivo e implementações das regras federais, estaduais e municipais voltadas às contratações públicas, inclusive com fomentos necessários, como é o caso da Lei 123/2006 cuja aplicabilidade está cada vez mais eficaz.

Com a introdução do novo modelo espera-se que o exercício das funções institucionais e acessórias da **Central de Licitações da Prefeitura de Sobral (CELIC)** contribuam para melhoria do processo de contratação dos órgãos e entidades e para promoção do desenvolvimento nacional sustentável, bem como elevação dos níveis de transparência, eficiência e eficácia da gestão governamental