



Central de Licitações da Prefeitura de Sobral (CELIC)

RELATÓRIO DE GESTÃO 2020

SUMÁRIO

APRESENTAÇÃO.....	3
I - A INSTITUIÇÃO.....	3
II – Contextualização.....	4
III - Competências Institucionais.....	4
III - Estrutura Organizacional e Organograma.....	5
I. IV - Principais Clientes e Usuários.....	6
I.V – Principais Instalações e Localidades.....	6
II – ORGANOGRAMA.....	6
III - RECURSOS HUMANOS.....	7
IV – ESTRATÉGIAS DE AÇÃO.....	7
IVI – Contexto.....	7
IVII – Objetivos e Metas.....	8
V – RESULTADOS DA ATUAÇÃO.....	8
V. I – Síntese da Execução Orçamentária e Financeira.....	9
VII – Demonstrativos do Fluxo Financeiro de Projetos e Programas Financiados com Recursos Externos.....	10
VIII – Demonstrativos das Transferências de Recursos mediante Convênio, Ajuste, Acordo, Termo de Parceria ou Outros Instrumentos Congêneres.....	10
VIV – Resultados dos processos de compras.....	10
VI – CONCLUSÃO.....	16

APRESENTAÇÃO

O Relatório de Gestão apresenta informações sobre as ações e resultados da **Central de Licitações da Prefeitura de Sobral (CELIC)** tanto na perspectiva do que está posto em sua programação e execução orçamentária, quanto do seu planejamento estratégico, durante o ano de 2020.

O propósito principal do Relatório de Gestão está na projeção do resultado alcançado pela **Central de Licitações da Prefeitura de Sobral (CELIC)**, apresentando a definição de diretrizes e normas relativas ao modelo institucional.

Destaque-se que este documento tem como base tornar transparentes as ações realizadas por cada Secretaria pertencente à Prefeitura Municipal de Sobral – e sua estrutura expressa as informações, permitindo a gestão, bem como uma orientação para eventuais redirecionamentos que futuramente se tornem necessários.

O presente relatório está estruturado da seguinte forma: a primeira parte apresenta a estrutura da **Central de Licitações da Prefeitura de Sobral (CELIC)**, com a contextualização da criação do órgão, suas competências institucionais, estrutura organizacional e correspondente organograma, que se encontra na segunda sessão do relatório.

A terceira sessão traz informações acerca dos recursos humanos da **Central de Licitações da Prefeitura de Sobral (CELIC)** e discrimina o quantitativo de servidores lotados, bem como os terceirizados contratados que atuam no órgão.

Por sua vez, a quarta sessão aborda os aspectos estratégicos adotados pela Secretaria, bem como seu planejamento e ações empregadas pela unidade com o intuito de sanar e solucionar eventuais dificuldades, demonstrando os resultados de sua atuação.

A quinta sessão trata da questão orçamentária da Secretaria, expondo os valores recebidos, transferidos, bem como pontuando, por meio de planilhas, o quantitativo da atuação da Secretaria, possibilitando, desta forma, delinear um parâmetro de valores para os exercícios futuros.

Por fim, a sexta sessão apresenta a conclusão do relatório, além de apresentar as futuras propostas a serem implementadas na Secretaria, contribuindo para o crescimento e desenvolvimento do interesse público.

I - A INSTITUIÇÃO

A Central de Licitações da Prefeitura de Sobral (CELIC) foi constituída por meio da Lei nº 1.607 de 02 de fevereiro de 2017, reformulada pela Lei nº 1.634 de 20 de junho de 2017 e regulamentada pelo Decreto nº 2093 de 31 de julho de 2018.

I.I - Contextualização

A criação da CELIC representou uma grande transformação da Administração Pública Municipal, pois centralizou, em um só órgão, a execução das licitações, possibilitando que os processos fossem padronizados.

A política de centralização das aquisições é um diferencial do Município de Sobral e tem se sustentado a partir da necessidade de especialização e profissionalização, exigindo permanentemente dos servidores da CELIC, nos aspectos que envolvem a licitação.

O objetivo da CELIC é coordenar e supervisionar os processos de licitações, de forma a conferir a regularidade, segurança, transparência e eficácia nas aquisições.

Tem como finalidade, dentre outras:

- Atender o princípio da eficiência, trazido no “caput” do artigo 37 da Constituição Federal;
- Promover mudanças na Administração Pública, especialmente para aprimorar o quesito da transparência;
- Auxiliar o gestor público em sua missão de prestar serviços à população, além de gerenciar a máquina estatal;
- Possibilitar acompanhamento dos processos licitatórios de forma tempestiva, tanto pela autoridade máxima como para suas Secretarias/Órgãos;
- Gerenciar as Atas de Registro de Preços setoriais da Prefeitura Municipal de Sobral.

Destina-se garantir:

- A observância ao Princípio Constitucional da Isonomia;
- A promoção do desenvolvimento nacional sustentável (decorrente da Lei nº 12.349 de dezembro de 2010, que altera a Lei nº 8.666/93);
- A seleção da proposta mais vantajosa;
- Que a Administração exerça o direito/dever indisponível de guardião do interesse público, manifestado nas contratações, ao propiciar a melhor destinação possível dos recursos públicos.

I.II - Competências Institucionais

De acordo com a Lei nº 1.607 de 02 de fevereiro de 2017, reformulada pela Lei nº 1.634 de 20 de junho de 2017, a CELIC constitui órgão da Administração Direta Municipal, subordinado hierarquicamente à Secretaria da Ouvidoria, Gestão e Transparência (SEGET), tem por finalidade, realizar os procedimentos licitatórios de interesse dos órgãos e entidades da Administração Pública Municipal Direta e Indireta, visando proceder a padronização, alcançar a economicidade nas contratações públicas, a transparência nos processos licitatórios e a uniformização dos procedimentos, competindo-lhe:

- I. realizar os procedimentos licitatórios de interesse dos órgãos e entidades da Administração Pública Municipal, nas modalidades Concorrência, Tomada de Preços, Convite, Concurso, Leilão,

Pregão (presencial e eletrônico) e as denominadas Chamadas Públicas, bem como aqueles processados sob o Regime Diferenciado de Contratações Públicas - RDC ou outros estabelecidos em Lei;

II. processar as licitações internacionais, bem como as realizadas com financiamento de instituições internacionais, para todos os órgãos e entidades da Administração Pública Municipal;

III. padronizar, sempre que possível, os Editais de Licitação;

IV. supervisionar os procedimentos sob sua responsabilidade;

V. gerenciar as atas de registro de preços referente às contratações não corporativas;

VI. conduzir os procedimentos administrativos voltado à aplicação de sanções a licitantes e contratados na forma da legislação aplicável;

VII. fazer controle de dispensas e inexigibilidades;

VII. desempenhar outras atividades necessárias ao cumprimento de suas finalidades, bem como outras que lhe forem delegadas.

I.III - Estrutura Organizacional e Organograma

Em conformidade ao Art. 4 da do Decreto nº 2209, de 13 de maio de 2019, a estrutura organizacional básica e setorial da **Central de Licitações da Prefeitura de Sobral (CELIC)** é a seguinte:

I. Direção Superior

Presidente

Comissão Permanente de Licitações

II. Execução Programática

1. Gerência de Análise de Processos

2. Gerência de Pregões

3. Gerência de Publicações e Cadastro de Fornecedores

3.1. Núcleo de Publicações

3.2. Núcleo de Cadastro de Fornecedores

4. Gerência de Aplicação de Penalidades

5. Gerência de Registro de Preços

III. Execução Instrumental

6. Coordenadoria Jurídica
7. Coordenadoria Administrativa Financeira

I. IV - Principais Clientes e Usuários

Licitantes, cidadão, servidores públicos municipais, Órgãos de Controle.

I.V – Principais Instalações e Localidades

Unidades	Endereço
CELIC	Rua Viriato de Medeiros, 1250-Centro-Sobral-CE. 4º Andar

II - ORGANOGRAMA

O organograma da Central de Licitações da Prefeitura de Sobral (CELIC), pode ser visualizado abaixo:

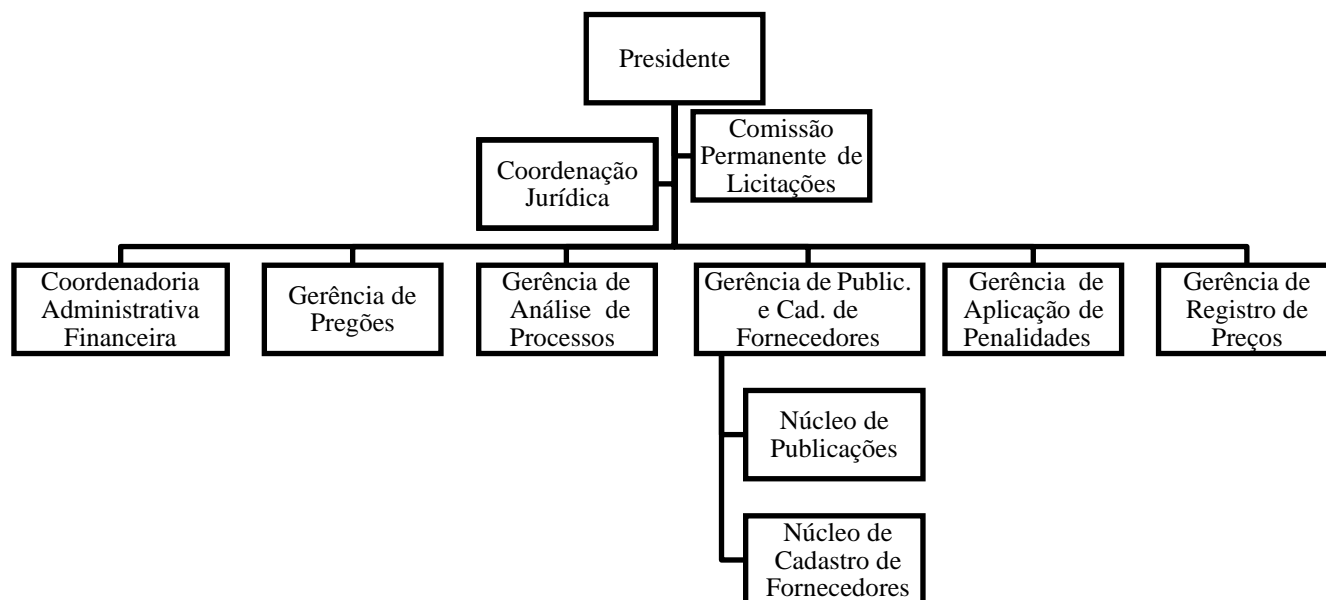

III - RECURSOS HUMANOS

A estrutura de recursos humanos que atua na **Central de Licitações da Prefeitura de Sobral (CELIC)**, está distribuída e categorizada conforme quadros a seguir:

Quadro - Estrutura de Cargos
Situação em: 31/12/2020

Cargos Efetivos	Na Estrutura	Ocupados
Agente Administrativo	7	7
Cargos Comissionados	Na Estrutura	Ocupados
Direção de Nível Superior 1	1	1
Direção de Nível Superior 2	2	1
Direção de Nível Superior 3	5	5
Direção de Assessoramento Superior 1	17	11
Total	25	18

Quadro - Estrutura de Servidores
Situação em: 31/12/2020

Descrição	Quantidade
Efetivos	7
Cedidos	0
Comissionados	18
Total	25

Quadro – Estrutura de Terceirizados
Situação em 31/12/2020

Descrição	Quantidade
Suporte Administrativo	2
Total	2

IV – ESTRATÉGIAS DE AÇÃO

IV.1 - Contexto

No ano de 2020, A Central de Licitações da Prefeitura de Sobral – CELIC, já firmada como órgão responsável pelos procedimentos licitatórios e controle de Dispensas, Inexigibilidades e Adesões de

Registro de Preços, buscou alcançar metas mais ousadas com o intuito de aperfeiçoar o exercício de suas atribuições e, por conseguinte, auxiliar em uma transparente e proba Administração Pública.

O ano de 2020 teve como marco inicial o lançamento no Sistema de Compras da Prefeitura de Sobral, as dispensas, inexigibilidades, adesões internas e externas, proporcionando maior controle e transparência nas compras diretas, como também, buscando um maior monitoramento nos processos, foi implantada a gerência de análise de processos dando maior celeridade e controle na gestão de riscos as licitações.

A estrutura foi adequada aos serviços prestados pela CELIC, com melhoria no mobiliário com vias a melhorar os trabalhos desenvolvidos proporcionando conforto aos servidores assim com aos licitantes.

Houve ainda em 2020 atualização no Decreto de compras, por ocasião do Decreto nº 2316, de 18 de dezembro de 2020, no que diz respeito principalmente a aplicação de penalidades.

IVII – Objetivos e Metas

A preferência da modalidade Eletrônica do Pregão ao invés da modalidade presencial tem trazido mais transparência e segurança aos certames que costumam ter menos problemas, sendo aceitos os Pregões Presenciais apenas em casos extraordinários e devidamente justificados, seguindo a ordem de preferência inserido nas normas correlatas.

Dentre as atividades acessórias da Central de Licitação, está o fomento da economia local, usando os mecanismos legais aplicáveis e com a edição do Decreto de Compras do Município nº. Decreto nº 2316/2020 pôde ser colocado em prática o fomento da economia local e das micro e pequenas empresas, cuja benesse está inserida na Lei Federal Complementar 123/2006.

Há contínua mudança e atualização dos editais das modalidades tradicionais e dos pregões, inclusive com a criação de editais voltados às licitações internacionais.

Dentre os projetos planejados pela Central de Licitações da Prefeitura de Sobral, a serem executados no período de 2021 tem-se o seguinte:

- Treinamento e capacitação contínua de servidores municipais para atuação em Licitações e Contratos;
- Continuar na busca do ideal de transparência e efetividade nas licitações a serem realizadas, diminuindo os riscos e a aumentando exponencialmente economia para o ente público sem perder a qualidade de suas contratações.

V – RESULTADOS DA ATUAÇÃO

Os resultados da atuação da **Central de Licitações da Prefeitura de Sobral (CELIC)** são analisados sob a perspectiva ótica das atividades realizadas em cada uma das áreas finalísticas e de apoio, bem como em observância aos aspectos de natureza orçamentária, financeira e patrimonial.

V. I – Síntese da Execução Orçamentária e Financeira

Quadro – Orçamento Autorizado por Fonte - unidade administrativa 29.02

Fonte	Orçamento Inicial (R\$)	Créditos Adicionais Autorizados	Orçamento Final (R\$)	Acréscimo (%)
Tesouro	R\$ 1.862.953,19	R\$ 120.000,00	R\$ 1.982.953,19	6,05%
Outras Fontes	R\$0,00	R\$0,00	R\$0,00	0,00%
TOTAL	R\$ 1.862.953,19	R\$ 120.000,00	R\$ 1.982.953,19	6,05%

Quadro – Despesas Empenhadas por Elemento e Natureza de Despesa - unidade administrativa 29.02

Descrição	Lei (R\$)	Lei + Créditos (R\$)	Empenhados (R\$)
Vencimentos e vantagens fixas	R\$1.059.350,19	R\$28.000,00	R\$1.079.129,86
Diárias	R\$1.000,00	R\$0,00	R\$0,00
Material de Consumo (Combustível)	R\$0,00	R\$0,00	R\$0,00
Material de Consumo (água)	R\$0,00	R\$0,00	R\$0,00
Material de Consumo (energia)	R\$0,00	R\$0,00	R\$0,00
Material de Distribuição Gratuita	R\$0,00	R\$0,00	R\$0,00
Passagens/despesas com locomoção	R\$0,00	R\$0,00	R\$0,00
Outros Serviços de Terceiros – Pessoa Física	R\$1.000,00	R\$0,00	R\$0,00
Outros Serviços de Terceiros – Pessoa Física (Estagiários)	R\$1.000,00	R\$0,00	R\$0,00
Outros Serviços de Terceiros – Pessoa Jurídica	R\$10.000,00	R\$3.000,00	R\$6.337,00
Equipamentos – Materiais Permanente	R\$8.000,00	R\$0,00	R\$0,00
Material de Expediente (Consumo)	R\$5.000,00	R\$0,00	R\$0,00
Contratos de Terceirização	R\$458.000,00	R\$102.935,33	R\$531.166,28
Locação de Veículo	R\$0,00	R\$0,00	R\$0,00
Locação de Imóvel	R\$0,00	R\$0,00	R\$0,00
Obrigação Tributárias e Contributivas	R\$234.603,00	R\$15.000,00	R\$238.785,54
Serviço de Consultoria	R\$3.000,00	R\$0,00	R\$0,00
Contratação por tempo determinado	R\$1.000,00	R\$0,00	R\$0,00
Outras Despesas de Pessoal decorrentes de Contratos de Terceirização	R\$1.000,00	R\$0,00	R\$0,00

Indenizações e restituições trabalhistas	R\$77.000,00	R\$0,00	R\$77.000,00
Serviços de Tecnologia da Informação e Comunicação – Pessoa Jurídica	R\$1.000,00	R\$0,00	R\$0,00
Despesas de exercícios anteriores	R\$1.000,00	R\$0,00	R\$0,00
Ressarcimento de despesas de pessoal requisitado	R\$1.000,00	R\$0,00	R\$0,00
TOTAL GERAL	R\$1.862.953,19	R\$148.935,33	R\$1.932.418,68

VII – Demonstrativos do Fluxo Financeiro de Projetos e Programas Financiados com Recursos Externos

No exercício de 2020, a **Central de Licitações da Prefeitura de Sobral (CELIC)** não recebeu recursos originados de financiamentos com recursos externos.

Quadro – Programas/Projetos (preencher planilha se houver financiamento)

Projeto/Programa	Valor (R\$)
TOTAL	

VIII – Demonstrativos das Transferências de Recursos mediante Convênio, Ajuste, Acordo, Termo de Parceria ou Outros Instrumentos Congêneres

A **Central de Licitações da Prefeitura de Sobral (CELIC)** não transferiu tampouco recebeu recursos mediante convênio, ajuste, termo de parceria ou outros instrumentos congêneres.

Quadro – Recursos recebidos/transferidos

Recurso recebido/transferido	Valor (R\$)
TOTAL	

IV – Resultados dos processos de compras

Levantamento realizado em 2020 na Prefeitura Municipal de Sobral:

Prefeitura	Qtde	R\$ Estimado	R\$ homologado	Economia%
PREGÃO PRESENCIAL	9	R\$ 13.265.962,90	R\$ 5.787.402,20	56,4%
PREGÃO ELETRÔNICO	153	R\$153.827.127,05	R\$102.502.076,28	33,4%
CONCORRENCIA PÚBLICA	5	R\$ 36.299.070,58	R\$ 30.677.562,46	15,5%
TOMADA DE PREÇOS	64	R\$ 25.270.047,26	R\$ 19.042.053,24	24,6%
DISPENSA	81	R\$ 23.771.487,61	R\$ 23.771.487,61	0,0%

INEXIGIBILIDADE	26	R\$ 3.066.211,12	R\$ 3.066.211,12	0,0%
ADESÃO A ARP	43	R\$ 9.676.672,34	R\$ 9.676.672,34	0,0%
CHAMADA PÚBLICA (AGRIC. FAMILIAR)	1	R\$ 1.974.537,00	R\$ 1.974.537,00	0,0%
CHAMADA PÚBLICA	2	R\$ 825.200,00	R\$ 825.200,00	0,0%
TOTAL	384	R\$267.976.315,86	R\$197.323.202,25	

Fonte: Sistemas de compras e Tribunal de contas do Estado, 2020

Levantamento realizado em 2020 na Autarquia do Meio Ambiente:

AMA	Qtde	R\$ Estimado	R\$ homologado	Economia%
PREGÃO ELETRÔNICO	7	R\$ 4.301.586,24	R\$ 3.865.628,71	10,1%
TOMADA DE PREÇOS	1	R\$ 80.853,97	R\$ 79.294,31	1,9%
DISPENSA	1	R\$ 37.265,25	R\$ 37.265,25	0,0%
INEXIGIBILIDADE	1	R\$ 330.120,00	R\$ 330.120,00	0,0%
ADESÃO A ARP	1	R\$ 152.575,00	R\$ 152.575,00	0,0%
TOTAL	11	R\$ 4.902.400,46	R\$ 4.464.883,27	

Fonte: Sistemas de compras e Tribunal de contas do Estado, 2020

Destaque- se que no ano de 2020 a AMA adquiriu em sua maioria Material Permanente tais como: caminhão tanque, tratores de cortar grama, picador/triturador de galhos, troncos e resíduos, triciclos de carga e aerador flutuante com motor elétrico.

Levantamento realizado em 2020 no Gabinete da Vice Prefeitura:

GABVIC	Qtde	R\$ Estimado	R\$ homologado	Economia%
ADESÃO A ARP	1	R\$ 78.624,00	R\$ 78.624,00	0,0%
TOTAL	1	R\$ 78.624,00	R\$ 78.624,00	

Fonte: Sistemas de compras e Tribunal de contas do Estado, 2020

Levantamento realizado em 2020 no Gabinete do Prefeito:

GABPREF	Qtde	R\$ Estimado	R\$ homologado	Economia%
PREGÃO ELETRÔNICO	1	R\$ 2.917.135,00	R\$ 1.196.441,00	59,0%
ADESÃO A ARP	1	R\$ 213.120,00	R\$ 213.120,00	0,0%
TOTAL	2	R\$ 3.130.255,00	R\$ 1.409.561,00	

Fonte: Sistemas de compras e Tribunal de contas do Estado, 2020

Levantamento realizado em 2020 na Procuradoria Geral do Município:

PGM	Qtde	R\$ Estimado	R\$ homologado	Economia%
INEXIGIBILIDADE	2	R\$ 1.344,54	R\$ 1.344,54	0,0%
TOTAL	2	R\$ 1.344,54	R\$ 1.344,54	

Fonte: Sistemas de compras e Tribunal de contas do Estado, 2020

Levantamento realizado em 2020 no SAAE:

SAAE	Qtde	R\$ Estimado	R\$ homologado	Economia%
PREGÃO ELETRÔNICO	23	R\$ 22.701.271,43	R\$ 16.698.513,32	26,4%
DISPENSA	1	R\$ 14.460,00	R\$ 14.460,00	0,0%
INEXIGIBILIDADE	0	R\$ 165.465,48	R\$ 165.465,48	0,0%
ADESÃO A ARP	5	R\$ 693.335,00	R\$ 693.335,00	0,0%
TOTAL	29	R\$ 23.574.531,91	R\$ 17.571.773,80	

Fonte: Sistemas de compras e Tribunal de contas do Estado, 2020

As compras do SAAE em 2020, por sua vez, se destacaram em relação às Aquisições de Policloreto de Alumínio 23% (PAC 23%); como também de Hidrômetros multijato, de Polímeros e na prestação de serviços de Transporte e distribuição de água potável.

Levantamento realizado em 2020 na Secretaria dos Direitos Humanos, Habitação e Assistência Social:

SEDHAS	Qtde	R\$ Estimado	R\$ homologado	Economia%
PREGÃO ELETRÔNICO	2	R\$ 270.107,00	R\$ 102.528,00	62,0%
DISPENSA	4	R\$ 433.312,50	R\$ 433.312,50	0,0%
INEXIGIBILIDADE	1	R\$ 1.881,00	R\$ 1.881,00	0,0%
ADESÃO A ARP	5	R\$ 910.183,92	R\$ 910.183,92	0,0%
TOTAL	12	R\$ 1.615.484,42	R\$ 1.447.905,42	

Fonte: Sistemas de compras e Tribunal de contas do Estado, 2020

A SDHAS teve um papel fundamental em 2020, pois durante o estado de calamidade pública ocasionado pela pandemia da COVID-19, auxílio a população mais carente e vulnerável através da entrega de Cestas básicas, sendo esse item um dos mais relevantes adquiridos por essa secretaria.

Levantamento realizado em 2020 na Secretária da Cultura, Juventude, Esporte e Lazer:

SECJEL	Qtde	R\$ Estimado	R\$ homologado	Economia%
PREGÃO ELETRÔNICO	3	R\$ 1.997.987,02	R\$ 970.885,65	51,4%
TOMADA DE PREÇOS	1	R\$ 1.220.500,60	R\$ 900.504,00	26,2%
DISPENSA	1	R\$ 57.930,00	R\$ 57.930,00	0,0%
INEXIGIBILIDADE	7	R\$ 318.000,00	R\$ 318.000,00	0,0%
ADESÃO A ARP	2	R\$ 26.116,00	R\$ 26.116,00	0,0%
CHAMADA PÚBLICA	2	R\$ 825.200,00	R\$ 825.200,00	0,0%
TOTAL	16	R\$ 4.445.733,62	R\$ 3.098.635,65	

Fonte: Sistemas de compras e Tribunal de contas do Estado, 2020

Dentre os projetos que mais se destacaram da SECJEL em 2020 tivemos Chamadas Públicas para selecionar espaços artísticos e culturais, como também artistas de diversas áreas que tiveram suas atividades interrompidas por força das medidas de isolamento social, conforme da Lei nº 14.017 DE 29

de junho de 2020(Lei Aldir Blanc), que dispõe sobre ações emergenciais destinadas ao setor cultural a serem adotadas durante o estado de calamidade pública, com o objetivo de oferecer auxílio financeiro.

Levantamento realizado em 2020 na Secretária da Ouvidoria, Gestão e Transparência:

SEGET	Qtde	R\$ Estimado	R\$ homologado	Economia %
PREGÃO ELETRÔNICO	10	R\$ 12.247.809,09	R\$ 10.287.025,50	16,0%
DISPENSA	3	R\$ 612.921,46	R\$ 612.921,46	0,0%
INEXIGIBILIDADE	1	R\$ 11.900,00	R\$ 11.900,00	0,0%
ADESÃO A ARP	5	R\$ 1.437.900,00	R\$ 1.437.900,00	0,0%
TOTAL	19	R\$ 14.310.530,55	R\$ 12.349.746,96	

Fonte: Sistemas de compras e Tribunal de contas do Estado, 2020

A SEGET modernizou o setor tecnológico da prefeitura adquirindo para isso os itens de maior relevância em suas aquisições destacando-se principalmente: implantação da rede de dados, aquisição de DATA CENTER e VIRTUALIZAÇÃO DE DADOS.

Levantamento realizado em 2020 na Secretária da Infraestrutura:

SEINF	Qtde	R\$ Estimado	R\$ homologado	Economia%
PREGÃO ELETRÔNICO	6	R\$ 13.091.464,79	R\$ 11.137.444,80	14,9%
CONCORRENCIA PÚBLICA	3	R\$ 12.287.934,45	R\$ 9.550.499,01	22,3%
TOMADA DE PREÇOS	46	R\$ 9.238.992,07	R\$ 7.451.359,07	19,3%
DISPENSA	2	R\$ 2.204.687,67	R\$ 2.204.687,67	0,0%
ADESÃO A ARP	1	R\$ 374.400,00	R\$ 374.400,00	0,0%
TOTAL	58	R\$ 37.197.478,98	R\$ 30.718.390,55	

Fonte: Sistemas de compras e Tribunal de contas do Estado, 2020

A SEINF em 2020 foi responsável pelas licitações das grandes obras no município e dentre elas podemos destacar: Construção de ponte sobre o Rio Acaraú (R\$ 5.772,624,04), Construção do Acesso do Bairro Boa Vizinhança e Cohab II (R\$ 3.650.200,00) e Construção do Sistema de Esgotamento Sanitário – Taperuaba (R\$ 9.550.499,01). Ademais investiu em pavimentação asfáltica, requalificações e construções de praças.

Levantamento realizado em 2020 na Secretária dos Serviços Públicos:

SESEP	Qtde	R\$ Estimado	R\$ homologado	Economia %
PREGÃO PRESENCIAL	1	R\$ 202.280,00	R\$ 95.899,44	52,6%
PREGÃO ELETRÔNICO	11	R\$ 7.278.861,14	R\$ 5.617.359,78	22,8%
TOMADA DE PREÇOS	2	R\$ 4.205.992,58	R\$ 2.380.391,07	43,4%
DISPENSA	9	R\$ 398.777,46	R\$ 398.777,46	0,0%
INEXIGIBILIDADE	2	R\$ 36.960,63	R\$ 36.960,63	0,0%
ADESÃO A ARP	2	R\$ 2.219.784,00	R\$ 2.219.784,00	0,0%
TOTAL	27	R\$ 14.342.655,81	R\$ 10.749.172,38	

Fonte: Sistemas de compras e Tribunal de contas do Estado, 2020

A SESEP, por sua vez em 2020, investiu principalmente na aquisição de Caminhões com compactadores novos, na substituição das luminárias existentes por luminárias de LED, como também foi de fundamental importância no combate a COVID-19, proporcionando com suas aquisições limpeza e higiene ao município neste momento tão essencial.

Levantamento realizado em 2020 na Secretária de Orçamento e Finanças:

SEFIN	Qtde	R\$ Estimado	R\$ homologado	Economia%
PREGÃO ELETRÔNICO	1	R\$ 29.843,00	R\$ 14.799,00	50,4%
TOMADA DE PREÇOS	1	R\$ 62.964,53	R\$ 48.094,74	23,6%
INEXIGIBILIDADE	1	R\$ 1.840,00	R\$ 1.840,00	0,0%
ADESÃO A ARP	1	R\$ 10.360,00	R\$ 10.360,00	0,0%
TOTAL	4	R\$ 105.007,53	R\$ 75.093,74	

Fonte: Sistemas de compras e Tribunal de contas do Estado, 2020

Levantamento realizado em 2020 na Secretária da Segurança e Cidadania:

SESEC	Qtde	R\$ Estimado	R\$ homologado	Economia%
PREGÃO ELETRÔNICO	5	R\$ 729.758,00	R\$ 530.531,50	27,3%
DISPENSA	2	R\$ 36.283,04	R\$ 36.283,04	0,0%
ADESÃO A ARP	4	R\$ 2.979.740,23	R\$ 2.979.740,23	0,0%
TOTAL	11	R\$ 3.745.781,27	R\$ 3.546.554,77	

Fonte: Sistemas de compras e Tribunal de contas do Estado, 2020

A SESEC investiu em equipamentos para melhor funcionamento de suas atividades, adquirindo assim novas Viaturas, como também proporcionou serviços de melhoria na camada de rolamento nas vias da cidade. Ademais avançou no quesito tecnologia, pois contratou empresa para elaborar Projeto e executar serviços de fibra óptica.

Levantamento realizado em 2020 na Secretária do Urbanismo e Meio Ambiente:

SEUMA	Qtde	R\$ Estimado	R\$ homologado	Economia%
PREGÃO ELETRÔNICO	2	R\$ 2.805.741,77	R\$ 2.360.000,00	15,9%
CONCORRÊNCIA PÚBLICA	2	R\$ 24.011.136,13	R\$ 21.127.063,45	12,0%
TOMADA DE PREÇOS	2	R\$ 3.349.985,39	R\$ 2.944.084,38	12,1%
DISPENSA	3	R\$ 11.650.201,80	R\$ 11.650.201,80	0,0%
ADESÃO A ARP	2	R\$ 1.383.747,53	R\$ 1.383.747,53	0,0%
TOTAL	11	R\$ 43.200.812,62	R\$ 39.465.097,16	

Fonte: Sistemas de compras e Tribunal de contas do Estado, 2020

Com o Programa de Desenvolvimento Socioambiental de Sobral – PRODESOL, fruto de um acordo de empréstimo com o Banco de Desenvolvimento da América Latina – CAF, a SEUMA vem buscando dentro suas licitações melhorar a qualidade dos serviços públicos por meio de investimentos em saneamento básico e ambiental, gestão socioambiental e requalificação da infraestrutura urbana do Município.

Em 2020 podemos destacar como as principais obras: Execução da Obra do Sistema de Esgotamento Sanitário – Junco (R\$ 9.764.712,28), Esgotamento Sanitário no Distrito de Aracatiagu (R\$ 11.362.351,17), como também realizou obras de restauração no patrimônio público de Sobral (Restauração da Igreja do Menino Deus e Restauração do Museu Dom José).

Ademais, vem cumprindo seu papel com o meio ambiente quando licitou a Implementação do Plano de Arborização Urbana assim como adquiriu mudas de plantas com plantio com suas devidas manutenções.

Levantamento realizado em 2020 na Secretária Municipal de Educação:

SME	Qtde	R\$ Estimado	R\$ homologado	Economia%
PREGÃO ELETRÔNICO	17	R\$ 19.312.920,34	R\$ 11.972.531,97	38,0%
TOMADA DE PREÇOS	7	R\$ 2.706.445,64	R\$ 1.986.635,32	26,6%
DISPENSA	5	R\$ 521.753,22	R\$ 521.753,22	0,0%
INEXIGIBILIDADE	3	R\$ 2.259.311,00	R\$ 2.259.311,00	0,0%
ADESÃO A ARP	5	R\$ 2.701.204,61	R\$ 2.701.204,61	0,0%
CHAMADA PÚBLICA (AGRIC. FAMILIAR)	1	R\$ 1.974.537,00	R\$ 1.974.537,00	0,0%
TOTAL	38	R\$ 29.476.171,81	R\$ 21.415.973,12	

Fonte: Sistemas de compras e Tribunal de contas do Estado, 2020

Em 2020 a SME realizou com maior destaque a reforma da biblioteca municipal de sobral, como também diversas reformas em algumas escolas. Adquiriu material didático, brinquedos recreativos, como também gêneros alimentícios oferecidos para os lanches e refeições oferecidos nas escolas. Vem se preparando também para o retorno as atividades escolares e para isso adquiriu matérias de proteção, higiene e limpeza.

Levantamento realizado em 2020 na Secretária Municipal de Saúde:

SMS	Qtde	R\$ Estimado	R\$ homologado	Economia%
PREGÃO PRESENCIAL	8	R\$ 13.063.682,90	R\$ 5.691.502,76	56,4%
PREGÃO ELETRÔNICO	61	R\$ 65.897.110,38	R\$ 37.629.473,15	42,9%
TOMADA DE PREÇOS	3	R\$ 4.496.615,87	R\$ 3.332.912,28	25,9%
DISPENSA	47	R\$ 10.653.569,59	R\$ 10.653.569,59	0,0%
INEXIGIBILIDADE	3	R\$ 25.224,84	R\$ 25.224,84	0,0%
ADESÃO A ARP	7	R\$ 3.006.754,10	R\$ 3.006.754,10	0,0%
TOTAL	129	R\$ 97.142.957,68	R\$ 60.339.436,72	

Fonte: Sistemas de compras e Tribunal de contas do Estado, 2020

A SMS em 2020 licitou dois grandes CSF: Construção do Centro de Saúde da Família no bairro Campo dos Velhos (R\$ 1.056310,25) e o Centro de Saúde da Família no bairro Sinhá Sabóia (R\$ 2.134.614,03).

Cumpriu papel importante também na pandemia, pois ofereceu a toda população sobralense meios para que os prejuízos não fossem maiores, proporcionando equipamentos aos Hospitais de campanha, assim como os medicamentos, EPI's e testes COVID. Foram gastos para isso cerca de R\$ 24.809.978,13.

Levantamento realizado em 2020 na Secretária do Trabalho e Desenvolvimento Econômico:

STDE	Qtde	R\$ Estimado	R\$ homologado	Economia%
PREGÃO ELETRÔNICO	4	R\$ 245.531,85	R\$ 118.913,90	51,6%
TOMADA DE PREÇOS	1	R\$ 51.515,11	R\$ 46.167,12	10,4%
DISPENSA	3	R\$ 436.000,12	R\$ 436.000,12	0,0%
ADESÃO A ARP	1	R\$ 163.253,75	R\$ 163.253,75	0,0%
TOTAL	9	R\$ 896.300,83	R\$ 764.334,89	

Fonte: Sistemas de compras e Tribunal de contas do Estado, 2020

VI - CONCLUSÃO

A **Central de Licitações da Prefeitura de Sobral (CELIC)** vem implementando os imperativos legais trazidos na Constituição Federal, Lei 8.666/1993, Lei 10.520/2002 e decretos aplicáveis, bem como a busca incessante pela efetividade das contratações públicas, não só trabalhando na formalização e uniformização dos processos de licitação e na sua execução, mas funcionando como filtro para eventuais equívocos ou contratações fora do prisma de interesse da Administração Pública.

A nova gestão municipal e, por via de consequência a nova gestão da **Central de Licitações da Prefeitura de Sobral (CELIC)**, têm ações voltadas pra o controle interno preventivo e implementações das regras federais, estaduais e municipais voltadas às contratações públicas, inclusive com fomentos necessários, como é o caso da Lei 123/2006 cuja aplicabilidade está cada vez mais eficaz.

Com a introdução do novo modelo espera-se que o exercício das funções institucionais e acessórias da **Central de Licitações da Prefeitura de Sobral (CELIC)** contribuam para melhoria do processo de contratação dos órgãos e entidades e para promoção do desenvolvimento nacional sustentável, bem como elevação dos níveis de transparência, eficiência e eficácia da gestão governamental.