



Secretaria da Cultura e Turismo – SECULT

Relatório de Gestão 2022

Sobral – CE, janeiro de 2023

SUMÁRIO

1. Apresentação	1
2. A SECULT	2
2.1. Competência institucional	2
2.2. Estrutura organizacional	2
2.3. Organograma	4
2.4. Principais clientes e usuários	5
2.5. Principais instalações e localidades	5
3. Recursos humanos	5
4. Estratégias de Ação	7
4.1. Contexto	7
4.2. Objetivos e metas para 2022.	9
4.3. Iniciativas planejadas e realizadas em 2022 pela secretaria	10
I - ARTE, CULTURA E CIDADANIA PARA SOBRAL.....	10
AÇÃO 1 - FOMENTO À CRIAÇÃO, PRODUÇÃO, CIRCULAÇÃO E DIFUSÃO DAS MANIFESTAÇÕES CULTURAIS.....	10
AÇÃO 2 - FOMENTO AO PATRIMÔNIO CULTURAL, MEMÓRIA E MUSEOLOGIA.	13
AÇÃO 3 - FOMENTO À FORMAÇÃO E PESQUISA EM ARTE, CULTURA E TURISMO	14
AÇÃO 4 - CONTRATO DE CO-GESTÃO COM ORGANIZAÇÃO SOCIAL	15
II- SOBRAL TURÍSTICO	17
AÇÃO 1 - GESTÃO E IMPULSIONAMENTO DOS EQUIPAMENTOS PÚBLICOS	17
AÇÃO 2 - CONSTRUÇÃO DE EDIFICAÇÕES PÚBLICAS DE CULTURA E TURISMO.	17
AÇÃO 3 - DESENVOLVIMENTO DE AÇÕES E PROJETOS DE FOMENTO AO TURISMO.	17
III- GESTÃO DE EVENTOS GOVERNAMENTAIS.....	18
AÇÃO 1 - REALIZAÇÃO, COORDENAÇÃO E MOBILIZAÇÃO DE EVENTOS GOVERNAMENTAIS.....	18
AÇÃO 2 - REALIZAÇÃO DE EVENTOS INSTITUCIONAIS.	18
AÇÃO 3 -APOIAR EVENTOS DIVERSOS	19
4.4. Planejamento de atividades para o ano de 2023	20
5. Resultados da atuação	24

5.1. Síntese da execução orçamentária e financeira	24
<i>Orçamento autorizado, por fonte.....</i>	24
<i>Despesas empenhadas, por natureza de despesa.....</i>	24
5.2. Demonstrativos do fluxo financeiro de projetos e programas financiados com recursos externos.....	26
5.3. Convênios, ajustes, acordos, termos de parceria ou outros instrumentos congêneres.....	26
<i>Demonstrativos das transferências de recursos.....</i>	26
5.4. Licitações	26
5.5. Demonstrativo das despesas	27
<i>Despesas de custeio</i>	27
5.6. Demonstrativo do patrimônio	28
<i>Bens imóveis.....</i>	28
<i>Bens móveis (equipamentos e material permanente).....</i>	28
<i>Frota.....</i>	30
6. Considerações da Secult	31

ÍNDICE DE TABELAS

Tabela 1: Principais instalações e localidades.	5
Tabela 2: Quantidade de pessoas, por tipo de natureza do cargo.	5
Tabela 3: Orçamento autorizado, por fonte de recurso.	24
Tabela 4: Despesas empenhadas, por natureza de despesa.	25
Tabela 5: Quantidades e valores de licitações, por modalidade.	27
Tabela 6: Demonstrativo de despesas, por categoria.	27
Tabela 7: Despesas de custeio, por categoria.	28
Tabela 8: Bens móveis (equipamentos e material permanente) adquiridos pela Secretaria em 2022.	28

ÍNDICE DE ILUSTRAÇÕES

Figura 1: Organograma da SECULT, de acordo com o artigo 3º do Decreto Nº 1836, de 16 de fevereiro de 2021.....	4
--	---

1. APRESENTAÇÃO

O **Relatório de Gestão** apresenta informações sobre o desempenho da **Secretaria da Cultura e Turismo – SECULT**, do Município de Sobral, tanto na perspectiva do que está posto em sua programação e execução orçamentária, quanto do seu planejamento estratégico, durante o ano de **2022**.

O propósito principal do Relatório de Gestão está na apresentação do resultado alcançado pela **SECULT**, baseado na definição de diretrizes e normas relativas ao modelo institucional.

É importante destacar que este documento tem como objetivo tornar transparente as ações realizadas em cada Secretaria pertencente à Prefeitura Municipal de Sobral e a estrutura do relatório expressa informações que apoiarão a gestão, bem como servirão como uma orientação para eventuais redirecionamentos que futuramente se tornem necessários.

Este relatório está estruturado da seguinte forma:

A sessão “2. A **SECULT**”, apresenta a estrutura e a contextualização da criação do órgão, suas competências institucionais, estrutura organizacional e organograma;

Na sessão “3. Recursos humanos” são discriminados os quantitativos dos quadros de pessoal existentes no órgão;

A sessão “4. Estratégias de Ação” aborda os aspectos estratégicos adotados pela Secretaria, bem como seu planejamento e ações adotadas pela unidade com o intuito de sanar e solucionar eventuais dificuldades, demonstrando os resultados de sua atuação.

A sessão “5. Resultados da atuação”, apresenta a síntese da execução orçamentária e financeira, incluindo os demonstrativos do fluxo financeiro, os dados quantitativos e de transferências de convênios (federais, estaduais e municipais), possibilitando assim encontrar um parâmetro de valores para os exercícios futuros. Apresenta ainda um resumo sobre as licitações, sobre o controle do patrimônio e sobre a frota sob responsabilidade do órgão; e,

A última sessão “6. Considerações da **SECULT**”, apresenta a conclusão e propostas a serem implementadas na Secretaria.

2. A SECULT

2.1. COMPETÊNCIA INSTITUCIONAL

A Secretaria da Cultura e Turismo – SECULT, foi instituída pelo Decreto Nº 2.596, de 26 de fevereiro de 2021, que dispõe sobre a estrutura organizacional, a distribuição e a denominação dos cargos em comissão da SECULT, sendo reformulada pelo Decreto 2.687, de junho de 2021.

A Secretaria da Cultura e Turismo tem como finalidade formular e coordenar a execução das políticas públicas de cultura e turismo do Município de Sobral, incluindo o desenvolvimento de ações que visem a proteção da memória e do patrimônio histórico artístico e cultural, da promoção e atração do turismo no Município.

2.2. ESTRUTURA ORGANIZACIONAL

Em conformidade o art. 01 da Lei nº 1607, de 02 de fevereiro de 2017, e o Decreto que a regulamenta número 2687, de 29 de junho de 2021, a estrutura organizacional básica e setorial da Secretaria da Cultura e Turismo é a seguinte:

I. Gabinete - Secretária

1. Secretária;
2. Assessoria Técnica;
3. Assessoria de Comunicação.

II. Coordenadoria de Artes, Cultura e Cidadania

1. Célula de Ação Cultural, Acessibilidade e Diversidade;
2. Célula de Fomento e Incentivo às Artes e Cultura;
3. Célula de Formação Artística, Produção de Conhecimento e Pesquisa.

III. Coordenadoria de Patrimônio Cultural, Memória e Museologia

1. Célula de Patrimônio, Cultura e Memória;
 - 1.1. Museu Madi;
 - 1.2. Casa Capitão Mor;
 - 1.3. Casa da Cultura;
 - 1.4. Theatro São João;
 - 1.5. Restaurante Popular;
2. Célula de Museologia e Gestão de Equipamentos Culturais

IV. Coordenadoria de Turismo

1. Célula de Fomento ao Turismo e Economia Criativa;
2. Centro do Turismo de Sobral;

V. Coordenadoria de Eventos

1. Célula de Logística para Eventos;
2. Célula de Produção Técnica

VI. Coordenadoria Jurídica

- VII. Coordenadoria Administrativo Financeira
 - 1. Célula de Gestão Administrativa

2.3. ORGANOGRAMA



Figura 1: Organograma da SECULT, de acordo com o artigo 3º do Decreto Nº 1836, de 16 de fevereiro de 2021

2.4. PRINCIPAIS CLIENTES E USUÁRIOS

Assim como a Prefeitura de Sobral, atendemos à toda população, mais especificamente aos agentes culturais, mas também a todos os que fazem parte dos órgãos da prefeitura. Este atendimento dá-se de maneira respeitosa e imparcial, para realizar as atividades da forma mais adequada.

2.5. PRINCIPAIS INSTALAÇÕES E LOCALIDADES

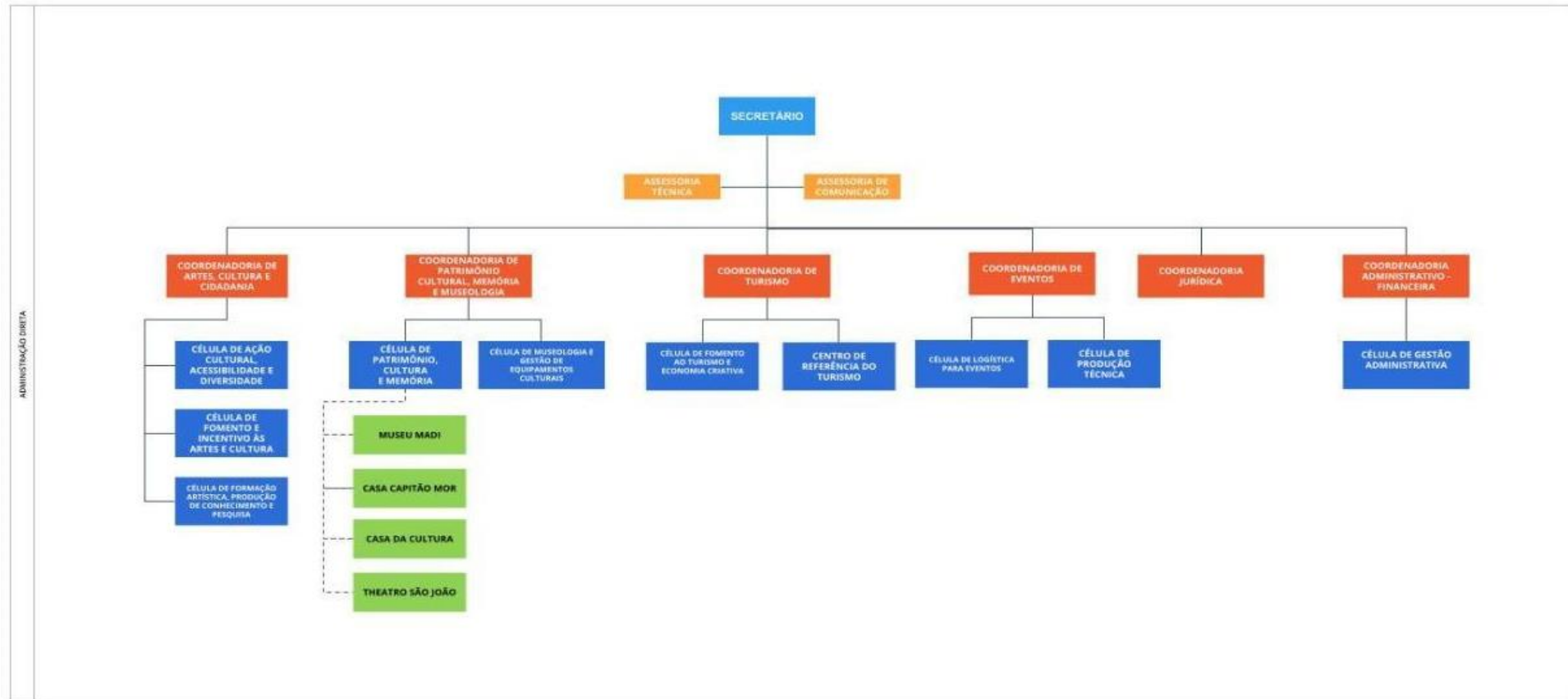
Tabela 1: Principais instalações e localidades.

Unidade	Endereço
Secretaria da Cultura e Turismo	Rua Menino Deus, n.º 17, Centro, Sobral-CE, CEP:62010-310
Museu Madi	Tv. Adriano Dias, nº 188 - Centro, Sobral - CE, CEP: 62010-460
Casa Capitão-Mor	R. Randal Pompeu, nº 145, Centro, Sobral - CE, CEP: 62010-465
Casa da Cultura	Av. Dom José, nº 881, Dom José, Sobral - CE, CEP: 62010-290
Theatro São João	Praça São João, nº 156, Centro, Sobral - CE, CEP: 62010-310
Centro do Turismo de Sobral	Avenida Dr. Guarani, nº 991, Centro, Sobral - CE, CEP: 62042-000
Restaurante Popular	Travessa Adriano Dias, nº 135, Centro, Sobral - CE, CEP: 62011-170

Fonte: Google Maps - 2023

Dados gerados em: 04 de janeiro de 2023

3. RECURSOS HUMANOS

A SECULT finalizou o ano de 2022 com o seguinte quadro de pessoal:

Tabela 2: Quantidade de pessoas, por tipo de natureza do cargo.

Natureza	Nº de vagas ocupadas
Efetivo (exceto os cedidos)	01
Cedido sem ônus para a origem	0
Cedido com ônus para a origem	0
Cedido com ônus e ressarcimento para a origem	0
ACS cedidos para este município	0
Efetivo/comissionado	03
Comissionado	22
Temporário	0
Agente político	0

Natureza	Nº de vagas ocupadas
Pensionista	0
Inativo	0
Bolsista	0
Estagiário	05
Terceirizados	32
Servidores não ativos, mas ocupantes de cargos:	
Licença gestante	
Afastamento doença acima de 15 dias	
Afastamento sem remuneração	
30 faltas	
Licença gestante estendida	
Licença para estudos	
Total Geral	63

Fonte: Célula de Recursos Humanos - janeiro a dezembro 2022

Dados gerados em: 06/01/2023

4. ESTRATÉGIAS DE AÇÃO

4.1. CONTEXTO

A Secretaria da Cultura e Turismo de Sobral-SECULT busca fortalecer e difundir o potencial artístico, cultural e turístico do município de Sobral, com enfoque na formação artística, na educação patrimonial e economia criativa, em uma perspectiva ampla e descentralizada do território, fortalecendo o sentimento de pertencimento à cidade.

Em 2022, após o período de pandemia, a SECULT retomou a realização dos projetos e ações de fruição e formação em cultura e Arte de modo presencial, o funcionamento da rede de equipamentos culturais e o calendário cultural do município de Sobral.

Ao longo do ano a SECULT realizou a reabertura ao público da rede de equipamentos culturais do município, composta pela Casa do Capitão-Mor, Casa da Cultura, Museu Madi e Theatro São João, ofertando programação voltada às diferentes linguagens artísticas, como as artes cênicas, música, cinema e artes visuais, tanto no eixo da fruição e do acesso à produção artística, como na perspectiva educativa desses equipamentos por meio de atividades de educação patrimonial. Entre março e dezembro estes equipamentos atenderam a um público de mais de 30 mil pessoas, compreendendo tanto a população de Sobral e região, mas também turistas e visitantes de todo o país.

Em 2022 retomamos a realização da programação que compõe o Calendário Cultural do Município, com eventos que atendem a milhares de pessoas de Sobral, além de atrair o público de toda a região. Ao longo do ano foi realizado: São João de Sobral 2022: O evento aconteceu nos dias 24 e 25 de junho, na Praça São João, com a Mostra Municipal de Quadrilhas, 4ª edição do Festival Regional de Quadrilhas, cidade cenográfica, praça de alimentação, área de lazer dedicada ao público infantil, além de shows musicais e outras atrações. Contando com público estimado de 40 mil pessoas, e a participação de 10 grupos juninos de sobral e região, com uma movimentação de R\$ 20.000,00 arrecadados na Feira de Artesanato e Gastronomia, além de 800 empregos gerados diretamente e 509 artistas contemplados.

Aniversário de 249 anos de Sobral: realizado na área da Praça São João até o Arco Nossa Senhora de Fátima, o evento contou com mais de 12 horas de programação cultural gratuita. Durante toda a programação, o Boulevard do Arco recebeu um público volante de cerca de 36 mil pessoas, 5 Atrações Artísticas, com uma movimentação de R\$ 3.000,00 arrecadados na Feira de Artesanato e Gastronomia; e 300 empregos gerados diretamente.

Encontro de Bois e Reisados de Sobral: Realizado excepcionalmente no mês de julho, devido a circulação da variante Omicron durante o mês de Janeiro, o Encontro de Bois e Reisados de Sobral 2022 reuniu 10 grupos de Reisado de diferentes bairros da cidade na Boulevard do Arco nas noites dos dias 30 e 31 de julho. Contando com um público estimado de 3.500 pessoas, e mais de 250 brincantes envolvidos nas apresentações.

Réveillon de Sobral: o Réveillon de Sobral 2023 contou com dois palcos e seis atrações musicais e mais de 18 mil pessoas que se reuniram no Parque Lagoa da Fazenda para celebrar a virada de mais um ano.

O único evento da programação não realizado foi as festividades de Carnaval canceladas devido a variante Omicron.

No eixo Sobral Turística, sabendo que a cadeia produtiva do turismo em Sobral desempenha um papel primordial para o desenvolvimento da região, tendo em vista o perfil e as potencialidades turísticas que o município possui. Nesta área algumas ações importantes foram concretizadas como a atualização da Lei do Conselho Municipal do Turismo e a construção de Centro de Turismo de Sobral, que será um espaço de referência ao recebimento dos turistas e ponto de difusão do potencial turístico da cidade e dos distritos, além de um espaço de exposição da produção artesanal e artística sobralense e de venda de souvenirs.

No campo da Economia Criativa, além do fortalecimento do artesanato local, foi iniciado um trabalho de mapeamento e apoio às Feiras Criativas que acontecem na cidade, entregando-as nas programações de atividades e eventos realizados pela SECULT. Em 2022 foram desenvolvidas ações e projetos de Fomento ao Turismo, como o Festival Gastronômico de Sobral, a participação de Sobral no 1º Mega Feirão de Viagens ABAV e a Produção de Vídeo de promoção Institucional, alcançando um público de mais de 220 mil pessoas, em atividade presenciais e de divulgação online em redes sociais.

No campo do fomento ao Patrimônio Cultural, Memória e Museologia, foram iniciadas ações visando a reestruturação e reabertura dos equipamentos expositivos e de visitação vinculados à SECULT, que se encontram fechados para o público devido ao estado pandêmico. Nesse sentido foram realizadas ações de requalificação das estruturas físicas destes equipamentos, bem como de seus programas e projetos educativos, de modo a ampliar seu potencial cultural, artístico e turístico de modo a atender tanto o público do município quanto os visitantes.

Outro vetor de ação foi a reformulação e aprovação da Lei do Conselho Municipal do Patrimônio Cultural e do Fundo Municipal do Patrimônio, que permitiram potencializar as ações no campo da salvaguarda do Patrimônio Cultural sobralense nos próximos anos.

Deste modo no ano de 2022, a Secult desenvolveu 315 ações divididas entre: 08 Exposições temporárias; 13 Percursos Culturais atendendo o público de 7 bairros e 3 distritos, 284 ações educativas mediadas em Espaços Museológicos; 3 Projetos do Programa de Valorização e Salvaguarda dos Saberes e Expressões Tradicionais; realização de Inventário Cultural Participativo em três territórios (Dom Expedito, Sumaré e Grande Sinhá Sabóia), e a realização da VI Semana Municipal do Patrimônio, alcançando um público de mais de 39.353 pessoas.

Os Editais de Incentivo e Fomento são um importante instrumento da efetivação da Política Cultural, tendo como objetivo, oferecer apoio aos produtores de arte e cultura do município para efetivação de seus projetos e ações que promovam a criação, produção e circulação da produção cultural sobralense. Durante o ano de 2022 foram realizados 08 Editais que promovem a criação e difusão da cultura popular e tradicional, sendo 2 Editais vinculados à Lei Aldir Blanc, 02 editais de Ocupação do Theatro São João e 04 editais de apoio a manifestações culturais.

No eixo acesso, difusão e fruição cultural foram realizados ao longo do ano de 2022 as edições dos projetos Praça Viva, Rua de Brincar, Lazer no Parque em diferentes locais do território do município, o Projeto Becco Cultural realizado mensalmente no nosso famoso Becco do Cotovelo, as Programações de Audiovisual com as exposições no Cine Falb Rangel, com sessões específicas para crianças e no Cine Vagalumens cinema Itinerante nos bairros e distritos, atendendo a um público de 15.850 pessoas.

No eixo de Formação e Pesquisa em Arte, Cultura e Turismo foram 127 ações de formações básicas em cultura e arte, oficinas e workshops livres e modulados nas áreas do Teatro, Audiovisual e Música, e a formação de Agentes de Informações Turísticas realizadas em parcerias com outras instituições. Junto a isto a SECULT promoveu e apoiou ações de capacitação de agentes e gestores, atendendo a um público de mais de 938 pessoas, com atividade que perfazem mais de 1000 horas aulas.

Através do Contrato de Gestão nº 002/2021, que apresentava período de vigência de novembro de 2021 a dezembro de 2022, foram realizadas atividades organizadas a partir de três programas: Gestão e funcionamento; Incentivo a valorização das tradições culturais locais, e Programa de formação e criação artística.

Assim, conforme o planejamento realizado para 2022, as ações realizadas contemplaram os eixos de atuação que a Secretaria pretende realizar durante essa gestão, de forma descentralizada e que promova oportunidades de formação, geração de renda e perspectiva de um futuro melhor.

4.2. OBJETIVOS E METAS PARA 2022.

Para o ano de 2022, a SECULT estruturou seu Plano de Ação a partir do desenvolvimento de 5 Programas, pactuados por meio do PPA 2022-2025, que visam efetivar a missão e visão da Secretaria, pautado nos valores estabelecidos. Cada um destes Programas foi desenvolvido como eixo agregador das ações e atividades desenvolvidas ao longo do ano, permitindo o acompanhamento da efetivação das ações como das metas previstas para cada uma destas ações. Os Programas desenvolvidos pela SECULT bem como suas respectivas ações foram os seguintes:

I- ARTE, CULTURA E CIDADANIA PARA SOBRAL

- a) Fomento a Criação, Produção, Circulação e Difusão das Manifestações Culturais
- b) Fomento ao Patrimônio Cultural, Memória e Museologia
- c) Fomento a Formação e Pesquisa em Arte, Cultura e Turismo
- d) Contrato de Co-Gestão com Organização Social

II- SOBRAL TURÍSTICO

- a) Gestão e Impulsionamento dos Equipamentos Públicos
- b) Construção de Edificações Públicas de Cultura e Turismo
- c) Desenvolvimento de Ações e Projetos de Fomento ao Turismo

III- OCUPA JUVENTUDE

- a) Formação em Arte, Cultura e Turismo

IV- GESTÃO DE EVENTOS GOVERNAMENTAIS

- a) Realização, Coordenação e Mobilização de Eventos Governamentais
- b) Realização de Eventos Institucionais
- c) Apoiar Eventos Diversos

V- GESTÃO E MANUTENÇÃO

- a) Manutenção e Funcionamento Administrativo
- b) Aquisição de Equipamentos, Mobiliários e Veículos
- c) Remuneração de Pessoal ativo do Município e encargos sociais.

No planejamento realizado pela Secretaria da Cultura e Turismo para o ano de 2021 estabeleceu-se as seguintes metas:

1. Formações no campo das artes, patrimônio cultural e turismo;
2. Execução de editais para fomento às artes e cultura popular;
3. Estudo das rotas turísticas para elaboração do plano de desenvolvimento turístico;
4. Consolidação dos projetos de acesso, difusão e fruição cultural;
5. Requalificação dos equipamentos culturais;
6. Fortalecimento da cadeia produtiva da economia criativa.

4.3. INICIATIVAS PLANEJADAS E REALIZADAS EM 2022 PELA SECRETARIA

I - ARTE, CULTURA E CIDADANIA PARA SOBRAL

AÇÃO 1 - FOMENTO À CRIAÇÃO, PRODUÇÃO, CIRCULAÇÃO E DIFUSÃO DAS MANIFESTAÇÕES CULTURAIS.

1.1 EDITAIS DE INCENTIVO E FOMENTO

- **Chamada Pública Para Seleção De Propostas De Criação Artístico-Culturais - Lei Aldir Blanc Secult Sobral Nº 004/2021**

Período de Execução: Março a Maio de 2022

Investimento previsto: R\$ 325.767,28 (trezentos e vinte e cinco mil setecentos e sessenta e sete reais e 28 centavos)

Investimento executado: R\$ 307.767,28 (trezentos e sete mil setecentos e sessenta e sete reais e 28 centavos)

Beneficiados: 27 projetos beneficiados

- **Edital de Prêmio Mérito Cultural Rogênio Martins - Lei Aldir Blanc Secult Sobral Nº 005/2021 - SECULT**

Período de Execução: Março a Agosto de 2022

Investimento previsto: R\$ 345.000,00 (trezentos e quarenta e cinco mil reais)

Investimento executado: R\$ 345.000,00 (trezentos e quarenta e cinco mil reais)

Beneficiados: 63 contemplados, sendo 58 agentes culturais, grupos ou coletivos e 5 Espaço artísticos culturais independentes.

- **Edital de Credenciamento de Quadrilhas Juninas 2022**

Investimento previsto: R\$ 126.000,00 (cento e vinte e seis mil reais)

Investimento executado: R\$ 80.000,00 (oitenta mil reais)

Beneficiados: 4 grupos adultos contemplados e 260 brincantes beneficiados

- **Edital de Ocupação do Theatro São João**

2 Edições

55 Propostas contempladas de 08 municípios do Estados, sendo: 27 espetáculos musicais, 15 espetáculos teatrais, 07 espetáculos de dança, 05 espetáculos de humor e 01 sarau.

54 agentes culturais (grupos ou coletivos) contemplados.

Público Alcançado: 8.866 pessoas

- **Credenciamento para Apoio aos Grupos de Bois e Reisados 2023**

Valor Previsto no Edital: R\$ 90.000,00

Valor por Categorias: Grupo Adulto R\$ 7.000,00 / Grupo Infanto-Juvenil - R\$ 5.000,00

Valor a ser aplicado a 14 (quatorze) grupos Habilitados R\$ 90.000,00

- **Credenciamento para Apoio às Escolas de Samba de Sobral 2023**

Valor Previsto no Edital: R\$102.000,00

Valor a ser aplicado a 02 (dois) grupos Habilitados: R\$ 40.800,00

- **Credenciamento de Blocos de Pré-Carnaval 2023**

Valor Previsto no Edital: R\$ 42.000,00

Valor a ser aplicado a 06 (seis)06 grupos Habilitados: R\$ R\$ 21.000,00

1.2 PRAÇA VIVA

- **Lazer no Parque**

Edições realizadas: 3

15 atrações artísticas

Público estimado: 3 mil pessoas

- **Praça Viva**

Edições realizadas: 4

10 atrações artísticas

Público estimado: 7 mil pessoas

- **Becco Cultural**

Local: Becco do Cotovelo

Edições realizadas: 4

9 artistas ou coletivos

Público estimado: 1100 pessoas

- **Rua de Brincar**

Edições realizadas: 13

Comunidades alcançadas: 13 comunidades

Público estimado: 2000 pessoas

1.3 FESTIVAIS E MOSTRAS

- **Show Para Bel Com Amor**

Local: Theatro São João

Data: 26.10.2022

Público alcançado: 500 pessoas

- **Mostra Toni Newman de Artes Cênicas - Aniversário de 142 Anos do Theatro São João**

Local: Theatro São João

Data: 4 a 7 de Outubro de 2022

Público Alcançado: 600 Pessoas

- **Mostra Sobral Que Dança**

Local: Theatro São João

Data: 10 a 12 de Novembro

Público Alcançado: 680 pessoas

- **Circula Ceará**

Local: Theatro São João e Concha Acústica da Margem Esquerda.

Data: 22 a 26 de Novembro de 2022

Público Alcançado: 900 pessoas

1.4 PROGRAMA DE AUDIOVISUAL

- **Cine Vagalumens**

Edições realizadas: 10

Comunidades alcançadas: 7 bairros e 1 distrito

Público alcançado: 870 pessoas

- **Cinema na Casa**

Local: Cine Falb Rangel - Casa da Cultura

Edições realizadas: 9

Público alcançado: 431 pessoas

- **Cineminha Na Casa**

Local: Cine Falb Rangel - Casa da Cultura

Edições realizadas: 12

Público alcançado: 474 pessoas

AÇÃO 2 - FOMENTO AO PATRIMÔNIO CULTURAL, MEMÓRIA E MUSEOLOGIA.

2.1. EXPOSIÇÕES

- **Exposições Temporárias**

Locais: Casa da Cultura e Casa do Capitão-Mor

Período: Março a Dezembro

7 Exposições Temporárias

Público alcançado: 10

- **Salãozinho de Artes Visuais**

Locais: Casa da Cultura

Período: 11 de outubro a 26 de novembro

Público alcançado: 1831 pessoas

2.2 PERCURSOS CULTURAIS

- **Percursos Culturais**

Período: Julho a Setembro

Local: Casa da Cultura, Museu Madi, Casa do Capitão-Mor, Museu do Eclipse, Theatro São João e Escola de Música.

Público alcançado: 388 pessoas, por meio de 7 bairros (Alto Grande, Dom Expedito, Vila União, Sinhá Sabóia, e Santo Antônio) e 3 distritos (Jordão, Boqueirão, Aprazível e Patriarca).

2.3 PROGRAMA DE VALORIZAÇÃO E SALVAGUARDA DOS SABERES E EXPRESSÕES TRADICIONAIS

- **20ª Semana Nacional de Museus**

Local: Casa do Capitão-mor

Período: 16 à 22 de maio.

Público alcançado: 250 pessoas.

- **Seminário Museu Orgânico Becco do Cotovelo: Formas de Habitar, Pensar e Poetizar**

Local: Becco do Cotovelo e Memorial da Educação Superior de Sobral - MESS

Período: 26, 27 e 28 de maio.

Público estimado: 1000 pessoas.

- **16º Primavera dos Museus**

Local: Casa do Capitão-mor e Casa da Cultura

Período: 20 a 23 de setembro

Público estimado: 533 pessoas.

2.4 PROJETOS EDUCATIVOS EM ESPAÇOS MUSEOLÓGICOS

- **Ações Educativas Mediadas**

Local: Casa do Capitão-Mor, Museu Madi, Casa da Cultura e Theatro São João

Período: Maio a Dezembro.

Total de Atividades: 284 ações educativas mediadas

Público alcançado: 22.556 pessoas

2.5 INVENTÁRIO PARTICIPATIVO

- **Conheço Meu Lugar: Inventário Cultural Participativo**

Local: Grande Sinhá Sabóia, Dom Expedito e Sumaré

Período: Julho a outubro.

Público alcançado: 50 agentes pesquisadores e 70 pessoas entrevistadas

2.6 SEMANA MUNICIPAL DO PATRIMÔNIO

- **VI Semana Municipal do Patrimônio**

Local: Casa do Capitão-Mor, Centro Histórico e Instituições de Ensino de Sobral

Período: 25 a 28 de Outubro

Público: 300 pessoas

AÇÃO 3 - FOMENTO À FORMAÇÃO E PESQUISA EM ARTE, CULTURA E TURISMO

3.1 FORMAÇÃO BÁSICA EM CULTURA E ARTE

- **Abarca - Audiovisual**

Local: CRAS Regina Justas (Vila União)

Período: Agosto a Novembro

Carga Horária: 150 h/aulas (5 Módulos de Formação)

Público alcançado: 20 pessoas

- **Abarca - Teatro**

Local: Estação da Juventude Pe. Albani (Sinhá Sabóia)

Período: Agosto a Novembro

Carga Horária: 150 h/aulas (5 Módulos de Formação)

Público alcançado: 15 pessoas

- **Laboratório de Criação Musical**

Local: Escola de Música e Theatro São João

Período: 28 de outubro a 17 de Dezembro

Carga Horária: 40 h/aulas (3 Módulos de Formação)

Público alcançado: 70 pessoas

- **Salãozinho de Artes Visuais (Formação com Professores)**

Local: Casa da Cultura

Data: 19 de Setembro

Carga Horária: 8 h/aulas

Público alcançado: 7 educadores

3.2 CAPACITAÇÃO DO TRADE TURÍSTICO

- **Curso de Agentes de Informações Turísticas**

Local: SENAC

Período: Outubro à Janeiro de 2023

Público beneficiado: 21 participantes

3.4 CAPACITAÇÕES DE AGENTES E GESTORES DA CULTURA

- **Ciranda de Formação - Rede Urban 95: A Criança Como Produtora De Cultura**

Local: Auditório do SESI/SENAI

Data: 20 de outubro

Carga Horária: 3 h/aulas

Público alcançado: 251 pessoas

- **Oficina de Acessibilidade Atitudinal**

Local: Auditório da Prefeitura

Data: 25 de novembro

Carga Horária: 6 h/aulas

Público alcançado: 30 pessoas

AÇÃO 4 - CONTRATO DE CO-GESTÃO COM ORGANIZAÇÃO SOCIAL

4.1 CONTRATO DE CO-GESTÃO CELEBRADO

- **Contrato de Gestão Nº 002/2021**

Período: Novembro de 2021 a Dezembro 2022

Valor: R\$ 3.770.000,00

As ações desenvolvidas a partir do Contrato se organizam a partir de 3 Programas: **Gestão e Funcionamento**, **Incentivo a Valorização Das Tradições Culturais Locais** e **Programa de Formação e Criação Artística**.

- **Escola de Artes de Sobral**

Período: Março a Novembro

Local: Theatro São João, Escola de Música, Ecoa, Estação Juventude Novo Recanto e Escola Prof. José Euclides Ferreira Gomes Jr.

Carga Horária Total: 1.240 h/a

Público: 237 estudantes e 65 Professores

6 linguagens: Dança, Teatro, Circo, Artes Visuais, Literatura e Música

- **Escola de Música de Sobral**

Público: 531 alunos

2 Semestres Letivos, com 84 turmas e 18 cursos

Programa bolsa de incentivo artístico para três grupos de referência: Orquestra jovem, Coral vozes e Banda Maestro Zequinha Freitas

- **Banda Maestro José Pedro**

22 Integrantes

Total de Apresentações: 73 apresentações

Público alcançado: 45.345 pessoas

Investimento total: R\$119.300,00

- **Conheço Meu Lugar: Inventário Cultural Participativo**

03 Territórios: Grande Sinhá Sabóia (Sinhá Sabóia, Cohab 1 e Cohab 2), Dom Expedito e Sumaré

50 agentes pesquisadores

70 Entrevistas

- **Exposição “Trama de Olhares: Sobral em Arte na Palha”**

Local: Casa da Cultura

Período: Julho a Outubro

13 Artistas participantes

Público: 5.487 pessoas

II- SOBRAL TURÍSTICO

AÇÃO 1 - GESTÃO E IMPULSIONAMENTO DOS EQUIPAMENTOS PÚBLICOS

- **Equipamentos Públicos de Cultura**

Quantidade: 06

Locais: Casa do Capitão-Mor, Casa da Cultura, Museu Madi, Theatro São João, Sede da SECULT e Centro de Turismo de Sobral.

Período: Janeiro a Dezembro

Público: mais de 30 mil pessoas.

AÇÃO 2 - CONSTRUÇÃO DE EDIFICAÇÕES PÚBLICAS DE CULTURA E TURISMO.

2.1 ESPAÇOS MUSEOLÓGICOS E DE VISITAÇÃO E EQUIPAMENTOS CULTURAIS

- **Centro de Turismo de Sobral**

Construção do Centro de Turismo de Sobral

Endereço: Av. Dr. Guarany, nº991. Centro

Estrutura: Galeria de Exposição, Espaço de Economia Criativa e Café.

AÇÃO 3 - DESENVOLVIMENTO DE AÇÕES E PROJETOS DE FOMENTO AO TURISMO.

3.1 AÇÕES DE PUBLICIDADE, DIVULGAÇÃO E SINALIZAÇÃO TURÍSTICA

- **Feiras Criativas**

13 edições

Período: Março a Dezembro

5 Coletivos e Associações

197 Artesãos Beneficiados

Volume de Vendas: R\$ 42.450,60

- **Mega Feirão ABAV**

2 edições: Fortaleza e Sobral

Período: Junho

Público alcançado: 1.800 pessoas

- **Festival Gastronômico**

Período: 1 e 2 de julho

18 empresas participantes

06 empreendedores de culinária artesanal

21 artesãos

Público alcançado: 10.000 pessoas

- **Vídeo de promoção Institucional #SobralTurisitca**

Temática: Sobral Patrimônio Nacional

Tempo de Vídeo: 2 min e 11 seg.

Exibição: Redes Sociais e Eventos de promoção e divulgação institucional

III- GESTÃO DE EVENTOS GOVERNAMENTAIS

AÇÃO 1 - REALIZAÇÃO, COORDENAÇÃO E MOBILIZAÇÃO DE EVENTOS GOVERNAMENTAIS.

- **Eventos Governamentais**

35 Eventos Governamentais de Inaugurações realizadas ao longo do ano de 2022

AÇÃO 2 - REALIZAÇÃO DE EVENTOS INSTITUCIONAIS.

- **São João de Sobral**

Local: Praça São João

Data: 24 e 25 de junho

Público estimado: 40 mil pessoas;

10 grupos juninos participantes.

R\$ 20.000,00 arrecadados em Feira de Artesanato e Gastronomia

800 empregos gerados diretamente

509 artistas contemplados

- **Aniversário de 249 anos de Sobral**

Local: Boulevard do Arco

Data: 04 e 05 de Julho

Público estimado: 36 mil pessoas

5 Atrações Artísticas: 1 Grupo Teatral e 4 Grupos Musicais

300 empregos gerados diretamente;

R\$ 3.000,00 arrecadados em Feira de Artesanato e Gastronomia;

- **Encontro de Bois e Reisados de Sobral**

Local: Boulevard do Arco

Data: 30 e 31 de Julho

Público estimado: 3.500 pessoas

10 Grupos de Bois e Reisados (Adultos e Infantis)

- **Réveillon de Sobral**

Local: Parque Lagoa da Fazenda
Data: 31 de Dezembro
Público estimado: 18.000 pessoas
6 Atrações Musicais

AÇÃO 3 -APOIAR EVENTOS DIVERSOS

- **Apoio de Eventos Culturais**

28 eventos culturais Apoiados ao longo do ano de 2022

4.4. PLANEJAMENTO DE ATIVIDADES PARA O ANO DE 2023

Para o ano de 2023, foram planejadas as seguintes iniciativas:

- **REALIZAÇÃO DO CALENDÁRIO CULTURAL**

- Realização do calendário cultural: Encontro de Bois e Reisados, Temporada de Carnaval (Pré-carnaval, Bailinho infantil, Bloco dos Sujos, Carnaval distritos, Desfile escolas de Samba), Aniversário 250 anos de Sobral, Réveillon 2023-2024.

- **CELEBRAÇÃO DE CONTRATO DE CO-GESTÃO**

- Realização da Escola de Artes, Fomento a Banda de Música Municipal, Fomento a eventos culturais.

- **LANÇAMENTO DE EDITAIS DE INCENTIVO E FOMENTO**

- Edital de Credenciamento de Quadrilhas Juninas, Credenciamento para Apoio aos Grupos de Bois e Reisados, Credenciamento para Apoio às Escolas de Samba de Sobral, Credenciamento de Blocos de Pré-Carnaval, Edital de credenciamento artístico e cultural, Edital de Ocupação do Theatro São João, Edital de Ocupação artística da Casa da Cultura.

- **ATUALIZAÇÃO DA LEI DO SISTEMA MUNICIPAL DE CULTURA**

- Atualização da Lei do SMC para mobilização da classe artística para fortalecimento do Sistema municipal de cultura através da eleição dos candidatos para reativação do Conselho Municipal de Política Cultural, bem como a construção do plano de cultura e a criação da lei de regulamentação do Fundo municipal de cultura.

- **EXECUÇÃO DE ATIVIDADES DE CRIAÇÃO, PRODUÇÃO, CIRCULAÇÃO E DIFUSÃO DAS MANIFESTAÇÕES CULTURAIS**

- **Praça Viva:** Ação de ocupação das Praças da cidade de Sobral com programação diversificada que reúne espetáculos e apresentações culturais nas diversas linguagens artísticas. O Praça Viva também tem como propósito estimular a ocupação permanente das praças através de ações que promovam o seu reconhecimento como espaço de lazer e entretenimento por parte da população circunvizinha. Acontece um final de semana bimestralmente nas diversas praças da cidade e distritos de Sobral.
- **Lazer no Parque:** Realizado como forma de reocupar os parques de Sobral, o projeto Lazer no Parque apresenta ao público uma programação de fim de tarde para curtir com a família e amigos. A

programação conta com atrações infantis, musicais, feira criativa, espaços para piquenique, *slackline* e distribuição de mudas.

- **Rua de Brincar:** Pensada como uma maneira de tornar as cidades mais seguras, lúdicas e confortáveis para as crianças a partir da primeira infância, bem como a família e todos os habitantes do município, o projeto Rua de Brincar é uma estratégia de transformar as vias públicas em espaços de brincadeiras para as crianças poderem despertar aprendizados, serem livres e brincarem sem medo. Em Sobral (sede) o projeto acontece uma edição por mês.
- **Becco Cultural:** Ações mensais no Becco do Cotovelo, realizadas aos sábados às 10h00. A proposta tem como objetivo a fruição e difusão de artistas locais, assim como contribuir com o comércio local de um lugar tão movimentado, histórico e turístico de Sobral.
- **Cinema Vagalumes (Itinerante):** A ação tem como objetivo promover a exibição de filmes e curtas-metragens licenciados através de ocupação das Praças e Ruas da cidade de Sobral com programações diversificadas e temáticas de acordo com cada mês. A atividade também tem como propósito oferecer a comunidade dos bairros e distritos da cidade de Sobral, cinemas nas praças e ruas através de ações que sejam interruptoras de violência através do audiovisual. Acontece 02 (duas) edições por mês nas diversas praças e ruas da cidade e distritos de Sobral.
- **Cinema na Casa:** A ação tem como objetivo promover a exibição de filmes e curtas-metragens licenciados gratuitos através do uso da sala de Cinema Falb Rangel na Casa da Cultura. Realização de 2 exposições semanais.
- **Mostras e festivais:** Salão Sobral de Artes Visuais, Festival Internacional de Orquestras de Jovens Eurochestries, Festival Para Bel com Amor, Mostra Sobral que Dança, Mostra de Artes Cênicas Tony Newman, Concertos Natalinos.
- **EXECUÇÃO DE ATIVIDADES DE FOMENTO A FORMAÇÃO E PESQUISA EM ARTE, CULTURA E TURISMO**
 - Especialização em Gestão Cultural
- **EXECUÇÃO DO PROGRAMA OCUPA JUVENTUDE**
 - Cursos técnicos em áudio, som e iluminação
 - Cursos na área de Cultura Digital
 - Cursos na área de Turismo
- **EXECUÇÃO DE ATIVIDADES DE FOMENTO AO PATRIMÔNIO CULTURAL, MEMÓRIA E MUSEOLOGIA**
 - **Realização de exposições**
 - **Realização do Percorso Cultural:** O projeto tem por objetivo viabilizar o acesso e fruição dos espaços de cultura e arte do município, a partir da disponibilização quinzenal de ônibus para condução da população dos vários bairros e distritos para acesso a programações temáticas e diversificadas nos equipamentos da

Secretaria de Cultura e Turismo. Estão previstas 06 edições para o ano de 2022 com público estimado de 180 pessoas.

- **Realização da Semana do Patrimônio:** Ação que ocorre no mês de outubro em comemoração ao Dia do Patrimônio do município (28 de outubro). A proposta tem como objetivo fomentar o diálogo interdisciplinar acerca do patrimônio, memória e história do município e das ações realizadas em âmbito municipal, estadual e federal.
- **Realização de projetos educativos em espaços museológicos**
- **Realização de inventário participativo:** O projeto visa inventariar as manifestações culturais e seus agentes das comunidades. Estimulando os jovens da comunidade a conhecer seu território e a diversidade cultural existente no lugar, priorizando a experiência e vivência dos envolvidos no processo de inventariação, gerando materiais destinados a todas e todos os membros da comunidade. Estão previstas 04 edições para o ano de 2022 em diferentes bairros da cidade, com público estimado de 80 pessoas alcançadas diretamente.
- **Realização do programa de valorização e salvaguarda dos saberes e expressões tradicionais:** as atividades buscam desenvolver ações de salvaguarda do patrimônio cultural e das práticas e manifestações da cultura popular tradicional do município, entendidos como fatores determinantes da história, memória e identidade local.

- **FUNCIONAMENTO DO CONSELHO MUNICIPAL DO PATRIMÔNIO CULTURAL E DO FUNDO MUNICIPAL DO PATRIMÔNIO CULTURA.**

Com a aprovação da Lei Lei N° 2.291 de 25 de Outubro de 2022 a SECULT irá empossar o Conselho Municipal do Patrimônio Cultural - COMPAC, órgão colegiado, de caráter permanente e deliberativo, vinculado à Secretaria da Cultura e Turismo do Município de Sobral, com a finalidade de assessorar e colaborar com a Administração Municipal em todos os assuntos relacionados com o patrimônio cultural. A partir do funcionamento do COMPAC será ativado o Fundo Municipal do Patrimônio Cultural - FUMPAC que tem como finalidade prestar apoio financeiro em caráter suplementar à política de salvaguarda do patrimônio cultural local, recebendo e administrando recursos financeiros destinados à promoção, preservação, manutenção e conservação do patrimônio cultural sobralense.

- **CRIAÇÃO DA INSTITUIÇÃO DE GUARDA**

Ao longo dos anos foram realizadas pesquisas arqueológicas no município de Sobral, entre elas destacam-se as escavações realizadas na Casa do Capitão-mor (hoje Centro de Referência Cultural e Histórica de Sobral), na Igreja de Nossa Senhora da Conceição da Caiçara (onde foi evidenciado o alicerce) e o restauro do Theatro São João. O acervo arqueológico exumado durante as atividades de intervenção realizadas compõe o acervo da Casa do Capitão-mor, desde sua inauguração. Com o objetivo de reunir em um mesmo espaço o acervo arqueológico resultante das escavações realizadas durante o Programa de Gestão do Patrimônio Arqueológico ocorrido em 2012 e 2021 e futuras pesquisas a serem executadas no município, surgiu a necessidade de criar uma instituição de guarda do acervo arqueológico. Dessa forma, a Casa do Capitão-mor foi escolhida, por abrigar o acervo da casa e da igreja, como instituição de guarda, e contará com um anexo para funcionar como reserva técnica, laboratório e área destinada a pesquisadores. Com isso, Sobral será um dos primeiros municípios cearenses a abrigar seu acervo, sendo mantido pela prefeitura municipal.

- **PESQUISA SOBRE INDICADORES DA ECONOMIA DA CULTURAL EM SOBRAL**

Implementação de processos de pesquisa sobre o ecossistema da Cultura pensando os indicadores da produção, circulação e fruição da produção cultural no município. Realizando uma pesquisa de demanda de formação e qualificação profissional dos prestadores de serviços turísticos em seus diversos setores.

- **ABERTURA DO CENTRO DE TURISMO DE SOBRAL**

O equipamento deverá iniciar suas atividades no primeiro trimestre de 2023, com uma exposição artística e com os artefatos do artesanato de Sobral para comercialização. Também iniciará as atividades de difusão das rotas turísticas existentes na cidade e distritos.

- **LANÇAMENTO DA IDENTIDADE DA CAMPANHA TURÍSTICA DE SOBRAL**

Definição e lançamento da identidade da campanha de divulgação de Sobral como rota turística do Nordeste, potencializando suas rotas e atrativos culturais e turísticos.

- **IMPLANTAÇÃO DO TURISMO DE BASE COMUNITÁRIA NOS DISTRITOS**

Serão implantadas ações para potencializar o turismo nas rotas turísticas compreendidas nos distritos de Sobral por meio do Turismo de Base Comunitária, como uma forma de promover um incremento na economia local e favorecer ações de economia criativa.

- **AMPLIAÇÃO DA SINALIZAÇÃO TURÍSTICA**

Ampliação da Sinalização Turística do Município (pedestres, rodoviária e de equipamentos culturais) na sede e nos pontos de atração de público nos distritos.

5. RESULTADOS DA ATUAÇÃO

5.1. SÍNTESE DA EXECUÇÃO ORÇAMENTÁRIA E FINANCEIRA

Orçamento autorizado, por fonte

Para o ano de 2022, a **SECULT** teve o seu orçamento estabelecido pela LOA (Lei Orçamentaria Anual – Lei Nº 2172, de 10 de novembro de 1). A tabela abaixo mostra os valores iniciais e as alterações ocorridas durante o exercício, classificada por fonte de recurso.

A tabela abaixo mostra os valores iniciais e as alterações ocorridas durante o exercício, classificada por fonte de recurso.

Legenda da tabela:

- **(A)** -> Orçamento inicial, em R\$;
- **(B)** -> Créditos adicionais/suplementares autorizados, em R\$;
- **(C)** -> Anulações, em R\$;
- **(D) = (A + B – C)** -> Orçamento final, em R\$;
- **(E) = (D / A)** -> Comparação (Orçamento final/ Orçamento inicial), em %.

Tabela 3: Orçamento autorizado, por fonte de recurso.

Tesouro	R\$ 6.520.170,52	R\$ 665.500,00	3.730.951,12	3.454.719,40	52,98%
Outras Transferências de Convênio ou Contratos de Repasses União	R\$ 148.400,00	R\$ 449.867,28	18.000,00	580.267,28	391,01%
Outras Transferências de Convênio ou Contratos de Repasses Estaduais	R\$ 1.417.470,00	R\$ 0,00	1.292.926,74	124.543,26	8,78%
Outras Transferências de Convênio ou Contratos de Repasses União Exercício Anterior	R\$ 611.750,00	R\$ 509.750,00	519.539,49	601.960,51	98,39%
Total Geral	R\$ 8.697.790,52	10.322.907,80	5.561.417,35	4.761.490,45	54,74%

Fonte: Gestor - Sistema de Contabilidade e Gestão Pública - Janeiro a dezembro 2022 - Unidade Orçamentária 3101

Dados gerados em: 06/01/2022

Despesas empenhadas, por natureza de despesa

A seguir são informados os valores totais de empenhos realizados no exercício de 2021, por Natureza de Despesa, comparados com o orçamento.

Legenda da tabela:

- **(A)** -> Orçamento inicial, em R\$;
- **(B)** -> Créditos adicionais/suplementares autorizados, em R\$;
- **(C)** -> Anulações, em R\$;
- **(D)** = **(A + B – C)** -> Orçamento final, em R\$;
- **(E)** -> Empenhos, em R\$;
- **(F)** = **(E / D)** -> Comparação (Empenhos / Orçamento final), em %.

Tabela 4: Despesas empenhadas, por natureza de despesa.

Natureza da Despesa	A	B	C	D	E	F
3.1.90.04.00	R\$ 500,00	R\$ -	R\$ 500,00	R\$ -	R\$ -	0,00%
3.1.90.11.00	R\$ 726.610,40	R\$ 757.920,00	R\$ -	R\$ 1.484.530,40	R\$ 1.254.207,70	84,49%
3.1.90.13.00	R\$ 231.389,60	R\$ 125.000,00	R\$ -	R\$ 356.389,60	R\$ 218.651,58	61,35%
3.1.90.16.00	R\$ 500,00	R\$ -	R\$ -	R\$ 500,00	R\$ -	0,00%
3.1.90.92.00	R\$ 500,00	R\$ -	R\$ 500,00	R\$ -	R\$ -	0,00%
3.1.90.94.00	R\$ 79.000,00	R\$ -	R\$ 40.000,00	R\$ 39.000,00	R\$ 1.816,60	4,66%
3.1.90.96.00	R\$ 500,00	R\$ -	R\$ 500,00	R\$ -	R\$ -	0,00%
3.3.30.41.00	R\$ 500,00	R\$ -	R\$ -	R\$ 500,00	R\$ -	0,00%
3.3.50.39.00	R\$ 5.110.000,00	R\$ 604.000,00	R\$ 1.570.500,00	R\$ 4.143.500,00	R\$ 4.112.799,31	99,26%
3.3.50.41.00	R\$ 2.000,00	R\$ -	R\$ 1.500,00	R\$ 500,00	R\$ -	0,00%
3.3.50.85.00	R\$ -	R\$ 1.000,00	R\$ 1.000,00	R\$ -	R\$ -	0,00%
3.3.90.14.00	R\$ 6.000,00	R\$ -	R\$ 6.000,00	R\$ -	R\$ -	0,00%
3.3.90.30.00	R\$ 234.940,00	R\$ 60.000,00	R\$ 192.920,00	R\$ 102.020,00	R\$ 18.776,55	18,40%
3.3.90.31.00	R\$ 215.000,00	R\$ -	R\$ 176.324,17	R\$ 38.675,83	R\$ 10.999,83	28,44%
3.3.90.32.00	R\$ 92.000,00	R\$ -	R\$ 76.000,00	R\$ 16.000,00	R\$ -	0,00%
3.3.90.33.00	R\$ 500,00	R\$ -	R\$ 500,00	R\$ -	R\$ -	0,00%
3.3.90.34.00	R\$ 500,00	R\$ -	R\$ 500,00	R\$ -	R\$ -	0,00%
3.3.90.35.00	R\$ 13.071,50	R\$ -	R\$ 8.071,50	R\$ 5.000,00	R\$ -	0,00%
3.3.90.36.01	R\$ 35.500,00	R\$ -	R\$ 11.000,00	R\$ 24.500,00	R\$ -	0,00%
3.3.90.36.02	R\$ 18.500,00	R\$ -	R\$ 3.500,00	R\$ 15.000,00	R\$ -	0,00%
3.3.90.36.03	R\$ 26.500,00	R\$ -	R\$ 11.500,00	R\$ 15.000,00	R\$ 4.300,00	28,67%
3.3.90.36.04	R\$ 500,00	R\$ -	R\$ 500,00	R\$ -	R\$ -	0,00%
3.3.90.36.05	R\$ 4.500,00	R\$ -	R\$ 1.500,00	R\$ 3.000,00	R\$ -	0,00%

3.3.90.36.06	R\$ 66.695,76	R\$ 44.500,00	R\$ 62.240,00	R\$ 48.955,76	R\$ 29.681,22	60,63%
3.3.90.39.00	R\$ 2.127.766,42	R\$ 1.122.100,00	R\$ 904.810,76	R\$ 2.345.055,66	R\$ 1.874.048,43	79,91%
3.3.90.40.00	R\$ 500,00	R\$ -	R\$ -	R\$ 500,00	-R\$ 340,00	-68,00%
3.3.90.47.00	R\$ 500,00	R\$ -	R\$ -	R\$ 500,00	R\$ -	0,00%
3.3.90.48.00	R\$ 95.000,00	R\$ 160.000,00	R\$ 75.000,00	R\$ 180.000,00	R\$ 80.000,00	44,44%
3.3.90.92.00	R\$ 41.195,00	R\$ -	R\$ 41.195,00	R\$ -	R\$ -	0,00%
3.3.90.93.00	R\$ 5.071,00	R\$ 40.000,00	R\$ -	R\$ 45.071,00	-R\$ 216,62	-0,48%
3.3.91.39.00	R\$ 500,00	R\$ -	R\$ -	R\$ 500,00	R\$ -	0,00%
4.4.30.42.00	R\$ 10.000,00	R\$ -	R\$ 10.000,00	R\$ -	R\$ -	0,00%
4.4.90.51.00	R\$ 1.174.500,00	R\$ -	R\$ 1.173.900,00	R\$ 600,00	R\$ -	0,00%
4.4.90.52.00	R\$ 380.000,00	R\$ 70.000,00	R\$ 193.000,00	R\$ 257.000,00	R\$ 161.615,86	62,89%
Total Orçamentário:	R\$ 10.700.739,68	R\$ 2.984.520,00	R\$ 4.562.961,43	R\$ 9.122.298,25	R\$ 7.766.340,46	85,14%

Fonte: Gestor - Sistema de Contabilidade e Gestão Pública - Janeiro a dezembro 2021 - Unidade Orçamentária 0301
Dados gerados em: 12/01/2022

5.2. DEMONSTRATIVOS DO FLUXO FINANCEIRO DE PROJETOS E PROGRAMAS FINANCIADOS COM RECURSOS EXTERNOS

No exercício de 2021, a **SECULT NÃO** recebeu recursos externos originados de financiamentos.

5.3. CONVÊNIOS, AJUSTES, ACORDOS, TERMOS DE PARCERIA OU OUTROS INSTRUMENTOS CONGÊNERES

No exercício de 2022, a **SECULT NÃO** teve nenhum convênio, ajuste, acordo ou termo de parceria.

Demonstrativos das transferências de recursos

No exercício de 2022, a **SECULT NÃO** teve nenhum convênio, ajuste, acordo ou termo de parceria.

5.4. LICITAÇÕES

Durante o exercício financeiro de **2022**, a **SECULT** realizou as seguintes modalidades de licitação:

Tabela 5: Quantidades e valores de licitações, por modalidade.

Modalidade	Qtde	Valor total (R\$)
Cotação eletrônica	10	R\$ 39.886,82
Chamada pública/Credenciamento	05	R\$ 5.365.844,65
Concorrência pública	0	0,00
Pregão Eletrônico	0	0,00
Pregão Eletrônico (Registro de Preços)	0	0,00
Pregão Presencial	0	0,00
Convite	0	0,00
Tomada de preço	0	0,00
Dispensa*	6	R\$ 5.391.586,21
Inexigibilidade	17	R\$ 1.156.800,00
Adesão ARP (Interna)	01	R\$ 5.650,00
Adesão ARP (Externa)	04	R\$ 227.196,60
Total Geral		R\$ 6.821.119,63

Fonte: Sistema de Compras e Tribunal de Contas do Estado do Ceará, 2022.

Dados gerados em: 09/01/2023

5.5. DEMONSTRATIVO DAS DESPESAS

As despesas realizadas pela **SECULT** no exercício de 2022 (empenhadas), divididas nas categorias de custeio, investimentos e despesas finalísticas, foram:

Tabela 6: Demonstrativo de despesas, por categoria.

Categoria	Valor empenhado (R\$)	Representatividade (%)
Custeio	6.094.851,96	74,95
Investimentos	181.530,80	2,23
Finalístico	1.855.603,80	22,82
Total Geral	8.131.985,86	100%

Fonte: Sistema de Contabilidade e Gestão Pública - 01/01/2021 a 31/12/2021 - Unidade Orçamentária 0301

Dados gerados em: 06/01/2023

Despesas de custeio

O detalhamento das despesas de custeio pode ser acompanhado abaixo.

Tabela 7: Despesas de custeio, por categoria.

Categoria	Valor (R\$)	Representatividade (%)
Água e esgoto	15.424,87	0,25
Eletricidade	225.418,59	3,70
Folha de pagamento (com encargos patronais)	1.714.638,55	28,13
Material de consumo	26.570,64	0,44
Contrato de Gestão/Ecoa	4.412.799,31	67,48
Total Geral	6.094.851,56	100%

Fonte: Sistema de Contabilidade e Gestão Pública - 01/01/2021 a 31/12/2021- Unidade Orçamentária 0301
Dados gerados em: 06/01/2023

5.6. DEMONSTRATIVO DO PATRIMÔNIO

Nos períodos de 01 de novembro a 31 de dezembro de 2022, a **Secult** realizou controles preventivos para verificação, validação e atualização do Sistema de Patrimônio da PMS, de forma a incluir os bens que ainda não estavam cadastrados e também para fazer o devido tombamento dos bens adquiridos durante o exercício de 2022. O prédio da nova sede de Secult foi inaugurado em 07/2022 como mobiliário novo tendo apenas 04 itens cedidos pelo Instituto Ecoa como foi constatado na Vistoria Periódica Patrimonial realizada em 19/08/2022.

Referência: Sistema Integrado de Gestão- 01/01/2021 a 31/12/2021

A situação do patrimônio, adquirido pela SECULT, durante o exercício de **2022**, distribuídos entre bens imóveis e bens móveis (equipamentos e material permanente) estão quantificados nos próximos itens.

Bens imóveis

Em dezembro de 2022, a **SECULT NÃO** possuía bens imóveis.

Bens móveis (equipamentos e material permanente)

Durante o ano de 2022, a situação de bens móveis adquiridos pela SECULT, bem como a situação do tombamento desses bens, pode ser conferida na tabela abaixo:

Tabela 8: Bens móveis (equipamentos e material permanente) adquiridos pela Secretaria em 2022.

Categoria	Bens Adquiridos (Qtde)	Valor Total dos Bens (R\$)	Tombados (Qtde)	Em Fase de Tombamento
CAIXA DE SOM	4	R\$ 7.600,00	4	0
CADEIRA FIXA	20	R\$ 13.000,00	20	0
CADEIRA ESCRITORIO	1	R\$ 2.500,00	1	0

CADEIRA REFEITÓRIO	8	R\$ 4.960,00	8	0
MESA REFEITÓRIO	2	R\$ 2.400,00	2	0
POLTRONA BAIXA	4	R\$ 6.520,00	4	0
CADEIRA DE APROXIMAÇÃO	4	R\$ 3.188,00	4	0
CADEIRA GIRATÓRIA	30	R\$ 25.410,00	30	0
ARMÁRIO BAIXA 1 PORTA	1	R\$ 600,00	1	0
ARMÁRIO ESCRITÓRIO ALTO	10	R\$ 15.000,00	10	0
ARMÁRIO BALCÃO	3	R\$ 3.900,00	3	0
ESTAÇÃO DE TRABALHO	1	R\$ 4.800,00	1	0
MESA RETANGULAR	17	R\$ 12.172,00	17	0
MESA EM L	9	R\$ 10.314,00	9	0
MESA REUNIÃO ELÍPTICA	1	R\$ 5.500,00	1	0
MESA REUNIÃO REDONDA	1	R\$ 1.096,00	1	0
PROJETOR	2	R\$ 6.178,00	2	0
SWITCH	12	R\$ 2.217,00	12	0
EVAP. E COND. TCL	2	R\$ 13.870,56	2	0
UND COND. E UND. EVAP.	2	R\$ 3.100,00	2	0
EVAP. HW COMFEE	2	R\$ 9.440,00	2	0
ASPIRADOR DE PO E ÁGUA	2	R\$ 777,92	2	0
PURIFICADOR DE ÁGUA	2	R\$ 1.670,18	2	0
UND COND. E UND. EVAP.	2	R\$ 8.466,74	2	0
LIQUIDIFICADOR	3	R\$ 359,88	3	0
FRIGOBAR	2	R\$ 2.718,00	2	0
GELADEIRA	3	R\$ 7.620,00	3	0
MICROONDAS	2	R\$ 1.276,00	2	0
EXTINTOR DE INCÊNDIO	17	R\$ 2.975,00	0	17
ENCERADEIRA	1	R\$ 1.900,82	0	1
TOTAL GERAL	170	R\$ 181.530,10	152	18

Fonte: Sistema de Contabilidade e Gestão Pública e Sistema Integrado de Gestão- 01/01/2021 a 31/12/2021
 Dados gerados em: 06/01/2023

Frota

A SECULT NÃO POSSUI nenhum veículo da frota sob responsabilidade desta pasta.

6. CONSIDERAÇÕES DA SECULT

A Secretaria da Cultura e Turismo busca assegurar o desenvolvimento de políticas públicas para plena efetivação dos direitos culturais e garantia do acesso aos bens culturais de maneira democrática e respeitando à diversidade, intensificando o potencial artístico, cultural e turístico do município de Sobral, com enfoque na formação artística e educação patrimonial, em uma perspectiva ampla e descentralizada do território, fortalecendo o sentimento de pertencimento à cidade.