



P R E F E I T U R A D E
SOBRAL

Secretaria Municipal da Educação – SME

Relatório de Gestão 2019

Sobral – CE, janeiro de 2020

SUMÁRIO

1. Apresentação	1
2. A SME	1
2.1. Contextualização.....	1
2.2. Competência institucional.....	2
2.3. Estrutura organizacional.....	2
2.4. Organograma.....	6
2.5. Principais clientes e usuários.....	7
3. Principais instalações e localidades	7
4. Recursos humanos	10
5. Estratégias de Ação	11
5.1. Contexto.....	11
5.2. Objetivos e metas para 2019	12
5.3. Iniciativas planejadas e realizadas em 2019 pela secretaria	12
5.4. Planejamento de atividades para o ano de 2020.....	15
6. Resultados da atuação	17
6.1. Síntese da execução orçamentária e financeira.....	17
6.1.1. Orçamento autorizado, por fonte	17
6.1.2. Despesas empenhadas, por natureza de despesa	17
6.2. Demonstrativos do fluxo financeiro de projetos e programas financiados com recursos externos	19
6.3. Convênios, ajustes, acordos, termos de parceria ou outros instrumentos congêneres	19
6.3.1. Quantitativos	19
6.3.2. Demonstrativos das transferências de recursos.....	23
6.4. Licitações	30
6.5. Demonstrativo das despesas	30
6.5.1. Despesas de custeio	30
6.6. Demonstrativo do patrimônio	31
6.6.1. Bens imóveis	31
6.6.2. Bens móveis (equipamentos e material permanente)	31
6.6.3. Frota	33

7. Considerações da SME34

ÍNDICE DE TABELAS

Tabela 1: Anexo I a que se refere o artigo 2º do Decreto nº 1.983/2018.	4
Tabela 2: Anexo II a que se refere o artigo 2º do Decreto nº 1.983/2018.	4
Tabela 3: Principais instalações e localidades	7
Tabela 4: Quantidade de pessoas, por tipo de natureza do cargo.....	10
Tabela 5: Orçamento autorizado, por fonte de recurso.	17
Tabela 6: Despesas empenhadas, por natureza de despesa.....	18
Tabela 7: Valores de recursos externos recebidos, por Programa e Projeto.....	19
Tabela 8: Quantidades e valores dos convênios, ajustes, acordos, termos de parceria ou outros instrumentos congêneres.....	19
Tabela 9: Valores de recursos transferidos em convênios municipais.	24
Tabela 10: Valores de recursos recebidos, por convênio.	28
Tabela 11: Quantidades e valores de licitações, por modalidade.	30
Tabela 12: Demonstrativo de despesas, por categoria.....	30
Tabela 13: Despesas de custeio, por categoria.	31
Tabela 14: Quantidade de bens imóveis, por situação.	31
Tabela 15: Bens móveis (equipamentos e material permanente) adquiridos pela Secretaria em 2019. ..	32
Tabela 16: Quantitativo de frota veicular em dezembro de 2019.	33

ÍNDICE DE ILUSTRAÇÕES

Figura 1: Organograma da SME, de acordo com o artigo 3º do Decreto Nº 1983, de 19 de janeiro de 2018	6
--	---

1. APRESENTAÇÃO

O **Relatório de Gestão** apresenta informações sobre o desempenho da **Secretaria Municipal da Educação – SME**, do Município de Sobral, tanto na perspectiva do que está posto em sua programação e execução orçamentária, quanto do seu planejamento estratégico, durante o ano de **2019**.

O propósito principal do Relatório de Gestão está na apresentação do resultado alcançado pela SME, baseado na definição de diretrizes e normas relativas ao modelo institucional.

É importante destacar que este documento tem como objetivo tornar transparente as ações realizadas em cada Secretaria pertencente à Prefeitura Municipal de Sobral e a estrutura do relatório expressa informações que apoiarão a gestão, bem como servirão como uma orientação para eventuais redirecionamentos que futuramente se tornem necessários.

Este relatório está estruturado da seguinte forma:

- A sessão “2. A SME”, apresenta a estrutura e a contextualização da criação do órgão, suas competências institucionais, estrutura organizacional e organograma;
- Na sessão “4. Recursos humanos” são discriminados os quantitativos dos quadros de pessoal existentes no órgão;
- A sessão “5. Estratégias de Ação” aborda os aspectos estratégicos adotados pela Secretaria, bem como seu planejamento e ações adotadas pela unidade com o intuito de sanar e solucionar eventuais dificuldades, demonstrando os resultados de sua atuação.
- A sessão “6. Resultados da atuação”, apresenta a síntese da execução orçamentária e financeira, incluindo os demonstrativos do fluxo financeiro, os dados quantitativos e de transferências de convênios (federais, estaduais e municipais), possibilitando assim encontrar um parâmetro de valores para os exercícios futuros. Apresenta ainda um resumo sobre as licitações, sobre o controle do patrimônio e sobre a frota sob responsabilidade do órgão; e,
- A última sessão “7. Considerações da SME”, apresenta a conclusão e propostas a serem implementadas na Secretaria, contribuindo para o crescimento e desenvolvimento do interesse público.

2. A SME

2.1. CONTEXTUALIZAÇÃO

A Secretaria Municipal de Educação vem desenvolvendo uma política pública de educação bem sucedida, tendo obtidos os mais altos patamares de educação pública do Brasil, sendo os dados do Índice de Desenvolvimento da Educação Básica (Ideb) 2017.

O êxito da política educacional de Sobral pode ser explicado pelos constantes investimentos que a gestão tem feito, com foco na aprendizagem dos estudantes, apoiando o trabalho do professor em sala de aula, com formações mensais em serviço, alinhadas ao material didático; monitorando os resultados de

aprendizagem dos estudantes, aferidos por avaliações externas realizadas pelo Município semestralmente; o que permite a redefinição de metas e mudança de estratégias para a melhoria da educação pública do município.

Buscando elevar a educação de Sobral a patamares internacionais de qualidade, a Secretaria de Educação está implementando novos currículos de Língua Portuguesa, Matemática e da Educação Infantil, elaborados por educadores da própria rede; elaborando um novo currículo de Ciências, aliando teoria à prática com o uso da tecnologia; está desenvolvendo as competências socioemocionais, na perspectiva de educação integral do aluno, preparando-os para se relacionarem consigo mesmos e com os outros; e apoiando o estudante do Ensino Médio na preparação para o Exame Nacional do Ensino Médio (Enem), através do #SobralnoEnem.

2.2. COMPETÊNCIA INSTITUCIONAL

A Lei Municipal nº 1607 de 02 de fevereiro de 2017 dispõe sobre a organização e a estrutura administrativa do Poder Executivo Municipal, dando a Secretaria Municipal de Educação a finalidade de executar a política educacional da rede pública de ensino de Sobral, senão vejamos:

Art. 24. A Secretaria Municipal da Educação tem como finalidade programar, coordenar e executar a política educacional na rede pública municipal de ensino, administrar o sistema de ensino e instalar e manter estabelecimentos públicos municipais de ensino, controlando e fiscalizando o seu funcionamento, mantendo e assegurando a universalização dos níveis de ensino sob responsabilidade do Município, visando proporcionar os meios necessários à oferta e qualidade dos serviços sob a responsabilidade do Município, competindo-lhe:

- I. definir políticas e diretrizes de educação, em consonância com a Lei de Diretrizes e Bases da Educação Nacional e com o Plano Nacional de Educação;
- II. atuar na gestão dos sistemas de ensino e dos modelos e métodos de ensino- aprendizagem;
- III. implementar os sistemas de avaliação da educação;
- IV. atuar na gestão das infraestruturas de ensino e dos recursos educacionais;
- V. atuar na gestão das redes de ensino;
- VI. administrar os quadros, os sistemas de carreiras da educação e de avaliação do desempenho docente;
- VII. assegurar o fornecimento do transporte e dos equipamentos de acessibilidade e mobilidade escolar aos estudantes;
- VIII. gerenciar e fornece diretrizes para as aquisições e contratos de suprimento de materiais e equipamentos de ensino e de apoio à aprendizagem;
- IX. assegurar o fornecimento e a qualidade da alimentação escolar;
- X. desempenhar outras atividades necessárias ao cumprimento de suas finalidades, bem como outras que lhe forem delegadas.

2.3. ESTRUTURA ORGANIZACIONAL

Conforme art. 1º do Decreto nº 1983, de 18 de janeiro de 2018, foi alterada a estrutura organizacional da Secretaria da Educação, definida em seus níveis de hierarquia, da seguinte forma:

1. Gabinete do Secretário
 - 1.1. Secretário.
2. Coordenadoria de Educação Infantil;
 - 2.1. Célula de Apoio à Gestão da Educação Infantil;
 - 2.2. Célula de Formação e Acompanhamento;
3. Coordenadoria de Ensino Fundamental;
 - 3.1. Célula de Ensino Fundamental I;
 - 3.2. Célula de Ensino Fundamental II;
 - 3.3. Célula de Educação Especial;
 - 3.4. Célula de Educação de Jovens e Adultos e da Diversidade;
4. Coordenadoria de Desenvolvimento da Aprendizagem e da Gestão Pedagógica
 - 4.1. Diretor de Escolas;
 - 4.2. Diretor de Centros de Educação Infantil;
 - 4.3. Diretor do Planetário;
 - 4.4. Diretor do Palácio de Ciências e Línguas Estrangeiras;
 - 4.5. Diretor da Biblioteca Municipal;
 - 4.6. Coordenador Pedagógico;
 - 4.7. Vice-Diretor;
 - 4.8. Secretário Escolar;
 - 4.8.1. Célula de Acompanhamento e Monitoramento Pedagógico;
 - 4.8.2. Célula de Avaliação Externa e Educacional;
 - 4.8.3. Célula de Superintendência Escolar;
 - 4.8.4. Célula de Supervisão e Articulação Pedagógica;
 - 4.8.5. Célula de Tutoria Pedagógica;
 - 4.8.6. Célula de Mediação Social;
5. Coordenadoria de Gestão Escolar;
 - 5.1. Célula de Pesquisa, Informação e Dados Educacionais;
6. Coordenaria Jurídica
 - 6.1. Célula de Apoio Funcional e Sindicância Administrativa;
 - 6.2. Célula de Contratos e Convênios;
 - 6.3. Célula de Processos Licitatórios;
7. Coordenadoria Financeira
 - 7.1. Célula de Contabilidade;
 - 7.2. Célula de Tesouraria;
 - 7.3. Célula de Prestação de Contas;
8. Coordenadoria de Planejamento, Controle Interno e Ouvidoria
 - 8.1. Célula de Planejamento e Acompanhamento da Execução Orçamentária;
 - 8.2. Célula de Ouvidoria e Controle Interno;
9. Coordenadoria de Gestão e Valorização de Pessoas
 - 9.1. Célula de Pagamentos, Benefícios e Contratos Temporários;
 - 9.2. Célula de Acompanhamento Funcional;
 - 9.3. Célula de Política de Formação e Valorização do Magistério e de Profissionais da Educação;
10. Coordenadoria de Comunicação e Tecnologia da Informação
 - 10.1. Célula de Desenvolvimento e Suporte;
11. Coordenadoria Administrativa
 - 11.1. Célula de Serviços Administrativos;

- 11.2. Célula de Logística;
- 11.3. Célula de Transporte Escolar;
- 11.4. Célula de Alimentação Escolar;
- 11.5. Célula de Obras, Conservação e Manutenção Predial;

Tabela 1: Anexo I a que se refere o artigo 2º do Decreto nº 1.983/2018.

CARGO	SIMBOLOGIA	QTDE
Secretário	S-1	01
Direção de Nível Superior 2	DNS-2	10
Direção de Nível Superior 3	DNS-3	80
Direção de Assessoramento Superior 1	DAS-1	68
Direção de Assessoramento Superior 2	DAS-2	151
Direção de Assessoramento Superior 3	DAS-3	116
TOTAL		426

Tabela 2: Anexo II a que se refere o artigo 2º do Decreto nº 1.983/2018.

Estrutura	Cargo	Simbologia	Quantidade
1. GABINETE DO SECRETÁRIO	Secretário	S-1	1
	Assistente Técnico II	DAS-2	21
	Assistente Técnico III	DAS-3	25
2. COORDENADORIA DE EDUCAÇÃO INFANTIL	Coordenador	DNS-2	1
2.1. Célula de Apoio à Gestão da Educação Infantil	Gerente	DNS-3	1
2.2. Célula de Formação e Acompanhamento	Gerente	DNS-3	1
3. COORDENADORIA DE ENSINO FUNDAMENTAL	Coordenador	DNS-2	1
3.1. Célula de Ensino Fundamental I	Gerente	DNS-3	1
3.2. Célula de Ensino Fundamental II	Gerente	DNS-3	1
3.3. Célula de Educação Especial	Gerente	DNS-3	1
3.4. Célula de Educação de Jovens e Adultos e da Diversidade	Gerente	DNS-3	1
4. COORDENADORIA DE DESENVOLVIMENTO DA APRENDIZAGEM E DA GESTÃO PEDAGÓGICA	Coordenador	DNS-2	1
	Diretor de Escolas	DNS-3	50
	Diretor de Centros de Educação Infantil	DAS-1	65
	Diretor do Planetário	DAS-1	1
	Diretor do Palácio de Ciências e Línguas Estrangeiras	DAS-1	1
	Diretor da Biblioteca Municipal	DAS-1	1
	Coordenador Pedagógico	DAS-2	130
	Vice-Diretor	DAS-3	26
Secretário Escolar	DAS-3	65	

Estrutura	Cargo	Simbologia	Quantidade
4.1. Célula de Acompanhamento e Monitoramento Pedagógico	Gerente	DNS-3	1
4.2. Célula de Avaliação Externa e Educacional	Gerente	DNS-3	1
4.3. Célula de Superintendência Escolar	Gerente	DNS-3	1
4.4. Célula de Supervisão e Articulação Pedagógica	Gerente	DNS-3	1
4.5. Célula de Tutoria Pedagógica	Gerente	DNS-3	1
4.6. Célula de Mediação Social	Gerente	DNS-3	1
5. COORDENADORIA DE GESTÃO ESCOLAR	Coordenador	DNS-2	1
5.1. Célula de Pesquisa, Informação e Dados Educacionais	Gerente	DNS-3	1
6. COORDENADORIA JURÍDICA	Coordenador	DNS-2	1
6.1. Célula de Apoio Funcional e Sindicância Administrativa	Gerente	DNS-3	1
6.2. Célula de Contratos e Convênios	Gerente	DNS-3	1
6.3. Célula de Processos Licitatórios	Gerente	DNS-3	1
7. COORDENADORIA FINANCEIRA	Coordenador	DNS-2	1
7.1. Célula de Contabilidade	Gerente	DNS-3	1
7.2. Célula de Tesouraria	Gerente	DNS-3	1
7.3. Célula de Prestação de Contas	Gerente	DNS-3	1
8. COORDENADORIA DE PLANEJAMENTO, CONTROLE INTERNO E OUVIDORIA	Coordenador	DNS-2	1
8.1. Célula de Planejamento e Acompanhamento da Execução Orçamentária	Gerente	DNS-3	1
8.2. Célula de Ouvidoria e Controle Interno	Gerente	DNS-3	1
9. COORDENADORIA DE GESTÃO E VALORIZAÇÃO DE PESSOAS	Coordenador	DNS-2	1
9.1. Célula de Pagamentos, Benefícios e Contratos Temporários	Gerente	DNS-3	1
9.2. Célula de Acompanhamento Funcional	Gerente	DNS-3	1
9.3. Célula de Política de Formação e Valorização do Magistério e de Profissionais da Educação	Gerente	DNS-3	1
10. COORDENADORIA DE COMUNICAÇÃO E TECNOLOGIA DA INFORMAÇÃO	Coordenador	DNS-2	1
10.1. Célula de Desenvolvimento e Suporte	Gerente	DNS-3	1
11. COORDENADORIA ADMINISTRATIVA	Coordenador	DNS-2	1
11.1. Célula de Serviços Administrativos	Gerente	DNS-3	1
11.2. Célula de Logística	Gerente	DNS-3	1
11.3. Célula de Transporte Escolar	Gerente	DNS-3	1
11.4. Célula de Alimentação Escolar	Gerente	DNS-3	1
11.5. Célula de Obras, Conservação e Manutenção Predial	Gerente	DNS-3	1
TOTAL			426

2.4. ORGANOGRAMA



Figura 1: Organograma da SME, de acordo com o artigo 3º do Decreto Nº 1983, de 19 de janeiro de 2018

2.5. PRINCIPAIS CLIENTES E USUÁRIOS

A rede pública municipal de educação de Sobral tem 33.779 estudantes matriculados no ano de 2019, da educação infantil desde o berçário, passando pelo ensino fundamental (1º ao 9º ano), até a Educação de Jovens e Adultos, conforme quadro abaixo. Além de todos os estudantes, seus familiares e a sociedade sobralense como um todo são os clientes da Secretaria da Educação de Sobral, pois o papel da educação é formar cidadão conscientes e atuantes.

Modalidade	Etapa	Matrícula
Infantil	Bebê	219
	I	389
	II	1.699
	III	2.559
	IV	2.426
	V	2.369
Fundamental	1º ano	2.361
	2º ano	2.280
	3º ano	2.311
	4º ano	2.190
	5º ano	2.429
	6º ano	2.420
	7º ano	2.718
	8º ano	2.400
	9º ano	2.370
EJA	EJA I	495
	EJA II	623
	EJA III	586
	EJA IV	935
Total		33.779

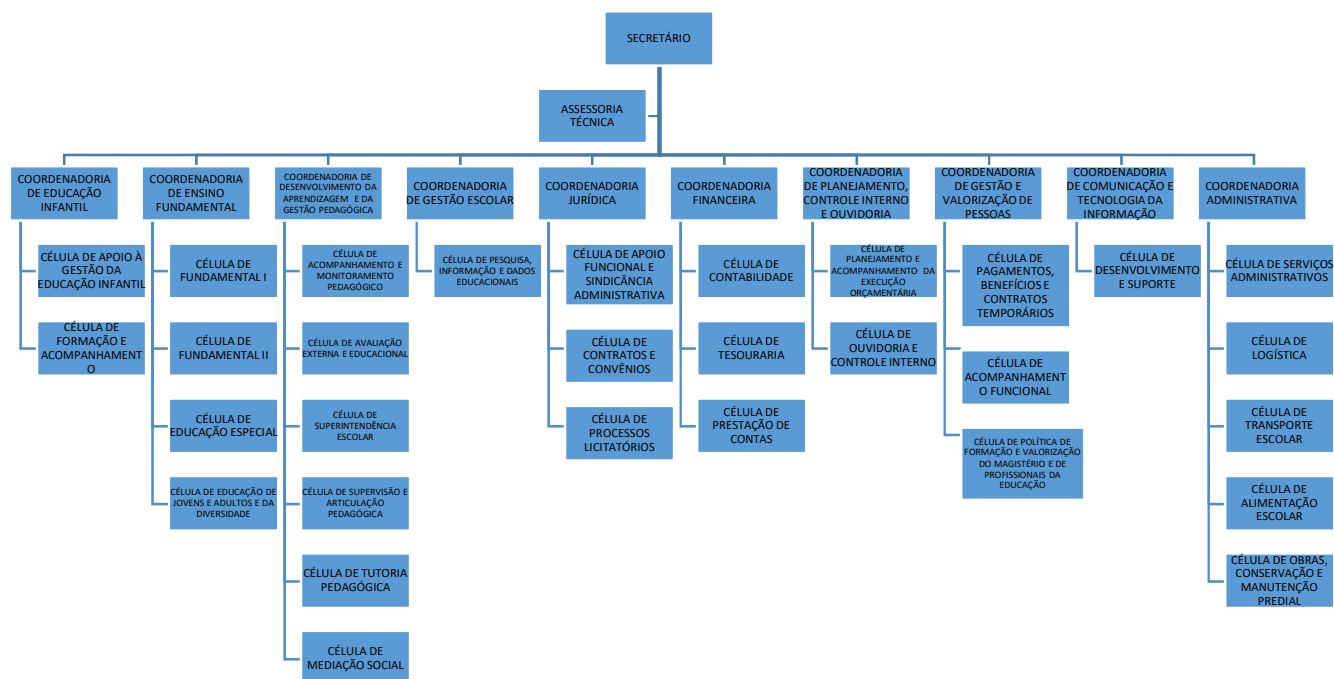
3. PRINCIPAIS INSTALAÇÕES E LOCALIDADES

Tabela 3: Principais instalações e localidades

Unidade	Endereço
ANEXO ÁGUA DOCE II	VILA SOBRAL
ANEXO AYRES DE SOUSA	PRAÇA DA MATRIZ, SN
ANEXO BENEDITO ENOC	PATOS
ANEXO CACHOEIRA DOS LOURETOS	PATOS - LAJES - BR 222 (INSTITUTO BELEM)
ANEXO CARMOSINA FERREIRA GOMES	BR 222, CEDRO
ANEXO CASINHAS	ASSENTAMANTO CASINHAS
ANEXO CENTRO DE ARTE	RUA PRAÇA MATRIZ, S/N
ANEXO CHICÓ FELICIANO	ONOFRE GOMES OLIVEIRA, SN, JORDAO
ANEXO CRECHE FRANCISCA ALCÍDIA ARRUDA	RUA RAFAEL ARRUDA, SN, RAFAEL ARRUDA
ANEXO CRECHE HILDA PORTELA	VILA PORTELAO, SN, APRAZIVEL
ANEXO CRECHE LINDALVA CONSTANCIO	RUA ELPIDIO RIBEIRO DA SILVA, SN, PARAISO DAS FLORES
ANEXO CRECHE ZULI ALBUQUERQUE	RUA TUPI
ANEXO DOMINGOS MACHADO	RUA GROAIRAS, SN, COHAB I

Unidade	Endereço
ANEXO DR. PAULO DE ALMEIDA SANFORD	RUA TRAJANO RODRIGUES, SN, BONFIM
ANEXO EDILBERTO NAPOLEÃO	RUA DO ACUDE, SN, PATOS
ANEXO EDUARDO PONTE	RUA DO GRUPO, SN, CAIOCA
ANEXO EDUCAÇÃO INFANTIL (CRECHE)	RUA DEPUTADO FRANCISCO MONTE, 03, TAPERUABA
ANEXO ERMIRINHO	AVENIDA SENADOR JOSE ERMIRIO DE MORAES, 1622, PADRE IBIAPINA
ANEXO EXTENSÃO CEI DOMINGOS OLIMPIO	RUA DA FELICIDADE, 101, VILA UNIAO
ANEXO FCO RODRIGUES MAGALHAES	RUA EUFRASIO BASTOS, SN
ANEXO FLORISMINO GOMES PARENTE	RUA DO TORTO, SN, BEIRA DO RIO
ANEXO GERARDO LINHARES	ET BR 222, ARACATIACU
ANEXO GRAJAÚ	TRAVESSA MENDES DE SA, SN, JUNCO
ANEXO INEZ MARIA DO ESPIRITO SANTO	RUA DO BARACHO, SN
ANEXO INFANTIL CAUBI VASCONCELOS	FAZENDA ALEGRE, SN
ANEXO INFANTIL PERYZINHO	RUA DA MATRIZ, PATRIARCA
ANEXO JABURUNA	JABURUNA
ANEXO JOÃO EVANGELISTA	SUCESSO
ANEXO JOÃO PINTO DE OLIVEIRA	VILA IPUEIRINHAS, COHAB II
ANEXO JOSE ADALBERTO VASCONCELOS	RUA FRANCISCO JOSE DE HOLANDA, SN, MARRECCAS
ANEXO JOSÉ ADARIAS	ONOFRE GOMES OLIVEIRA, SN, JORDAO
ANEXO JOSÉ DE LOURDES	SITIO CONTENDAS, JORDAO
ANEXO JOSÉ EUCLIDES	RUA ONOFRE GOMES OLIVEIRA, SN, JORDAO
ANEXO JOSÉ FERREIRA GOMES	VILA RECREIO, 61
ANEXO JOSE FRANCISCO	RUA PEDRO DE FOGO, SN
ANEXO JOSE INACIO	RUA PONTA DA SERRA, SN, PE DA SERRA
ANEXO JOSE JULIO DE ANDRADE	RUA RDR BOA ESPERANCA, SN, DOM EXPEDITO
ANEXO JOSÉ OLAVO RIBEIRO DA SILVA	RDR SOBRAL, PEDRINHAS
ANEXO JOSE PARENTE PRADO	TRAVESSA ARCO VERDE, 241, SUMARE
ANEXO JOSE RODRIGUES DE SOUSA	RUA VARZEA REDONDA, SN, DOM EXPEDITO
ANEXO JOSÉ SIMPLÍCIO	LD SOBRAL BARACHO, SN
ANEXO JOSE VICENTE PEREIRA	RUA BOQUEIRAO, SN, BOQUEIRAO
ANEXO LUIZ ALARICO	TRAPIA, JAIBARAS
ANEXO MANOEL MACHADO	VILA PAU D'ARCO, SN
ANEXO MARIANO ROCHA (MARIANINHO)	RUA GAUBI VASCONCELOS, 1090
ANEXO MIGUEL FERNANDES DE SOUSA	RUA SÃO JOSE, SN
ANEXO MONSENHOR JOSÉ OSMAR II	RUA SDO, 0220, CENTRO
ANEXO PAULO FREIRE	ASSENTAMENTO ESPERANÇA
ANEXO PEDRO JUSTINO	RUA MARACAJA, SN
ANEXO RAIMUNDO DO CARMO	DT TORTO, SN
ANEXO ROTARY	RUA PEDRO AGUIAR CARNEIRO, 84, JUNCO
ANEXO SANTA RITA	SÃO JOÃO
ANEXO SÃO DOMINGO	FAZENDA SÃO DOMINGO, 1, JAIBARAS
ANEXO SOPRI - SOCIEDADE PRÓ INFÂNCIA	RUA DONA MARIA MOTÃO, 424 - SUMARÉ, CEP 62014-030
AVALIAÇÃO EXTERNA	RUA ORIANO MENDES, 463
BANCO DE LIVROS	RUA CORONEL MONT'ALVERNE S/N
BIBLIOTECA MUNICIPAL / CONSELHO DE EDUCAÇÃO / BRINQUEDOTECA	RUA RANDAL POMPEU, S/N
BOCÃO (ANEXO ALMOX)	RUA VEREADOR FRANCISCO FELIX PORTO, Nº 536
DEPOSITO ALMOXARIFADO - GD7	AVENIDA SENADOR FERNANDES TAVORA, Nº 1177
MERENDA ESCOLAR	RUA PADRE ANCHIETA, Nº 106
PALACIO DE CIENCIAS E LINGUAS ESTRANGEIRAS	RUA CORONEL RANGEL, Nº 55
PLANETARIO	RUA CORONEL JOSE INACIO, S/N - PRAÇA DO PATROCÍNIO
TRANSPORTE ESCOLAR - GARAGEM	RUA CAETANO FIGUEIREDO, Nº 1190

Unidade	Endereço
VILA OLIMPICA	ALAMEDA BAHIA, CEP: 62040-270
ANTENOR NASPOLINI	RUA PREFEITO JERÔNIMO PRADO S/N CEP: 62030-380
ANTONIO CUSTODIO DE AZEVEDO	PRAÇA DA MATRIZ S/N CEP: 62114-000
ANTONIO MENDES CARNEIRO	AVENIDA DR. JOSE EUCLIDES FERREIRA GOMES JUNIOR, 693 - BAIRRO EXPECTATIVA CEP: 62040-000
ARAUJO CHAVES	VILA BILHEIRA S/N CEP: 62050-660
CARLOS JEREISSATI	AVENIDA SENADOR FERNANDES TAVORA, S/N - BAIRRO SINHA SABÓIA CEP: 62114-000
CEI ARRY ROCHA DE OLIVEIRA	RUA DOUGLAS COUTINHO ANDRÉ, 55 - BAIRRO JERONIMO DE MEDEIROS PRADO CEP: 62044-160
CEI DINORA GONDIM LINS ARAGAO	AVENIDA MINISTRO CESAR CALS S/N - CIDADE DR. JOSE EUCLIDES FERREIRA GOMES JR CEP: 62031-182
CEI DOLORES LUSTOSA	RUA RAIMUNDO NONATO DOS SANTOS, Nº70 - CIDADE JOSÉ EUCLIDES II CEP: 62031-110
CEI DOMINGOS OLIMPIO	RUA PRIMEIRO DE JANEIRO, Nº 400 - BAIRRO VILA UNIÃO CEP: 62020-520
CEI IRMA ANISIA ROCHA	RUA ARCO VERDE, 2170 - BAIRRO SUMARÉ CEP: 62014-010
CEI JACYRA PIMENTEL GOMES	RUA RIO NEGRO S/N - BAIRRO SINHA SABÓIA CEP: 62050-340
CEI JEAN TOREZ TRINDADE NETO	RUA ENGENHEIRO JOSE FIGUEIREDO N 853 - BAIRRO COHAB II CEP: 62051-018
CEI JOSE LOURENCO DA SILVA	RUA PINTOR LEMOS, 173 - CENTRO CEP: 62010-720
CEI MARIA JOSE CARNEIRO	RUA SAO JUDAS TADEU,30 - BAIRRO SUMARÉ CEP: 62014-050
CEI MARIA LUCIANA LOPES LIMA	CONJUNTO SÃO FRANCISCO, 945 - BAIRRO GERARDO CRISTINO DE MENEZES CEP: 62051-190
CEI MARIA MENEZES CRISTINO	RUA VICENTE CORREIA DE SÁ,750 CEP: 62016-050
CEI MIGUEL JOCELIO ALVES DA SILVA	RUA DAS ANDORINHAS, 172 - CIDADE DR JOSÉ EUCLIDES FERREIRA GOMES JR CEP: 62031-343
CEI TEREZA RODRIGUES DOS SANTOS	RUA B, 68 - BAIRRO RECANTO CEP: 62040-740
CEI TEREZINHA DE JESUS PONTE ARAGAO	RUA PEDRO AGUIAR CARNEIRO, 84 - BAIRRO JUNCO CEP: 62030-312
CEI TEREZINHA RODRIGUES DA SILVA	RUA CASTELO BRANCO ,175 - BAIRRO COHAB II CEP: 62050-847
CSTI EDGAR LINHARES	RUA DAS ANDORINHAS, S/N - BAIRRO NOVA CAIÇARA CEP: 62031-330
CSTI ELDA CAVALCANTE LIMA	ESTRADA MOACIR FEIJÃO LIMA S/N CEP: 62011-000
CSTI MARIA DE FATIMA SOUZA SILVA	RUA MARGARIDA BARROSO, S/N CEP: 62112-990
CSTI MARIA DE LOURDES VASCONCELOS	RUA MONSENHOR LINHARES S/N CEP: 62111-000
CSTI MARIA DIAS IBIAPINA	RUA MAXIMINO BARRETO LIMA, Nº 50, BAIRRO CIDADE PEDRO MENDES CARNEIRO CEP: 62030-653
CSTI MARIA DORILENE ARRUDA ARAGAO	AV. MONSENHOR ALOÍSIO PINTO, 1635 - CIDADE GERARDO CRISTINO DE MENEZES CEP: 62051-225
CSTI PROFESSORA MARIA JOSE SANTOS FERREIRA GOMES	RUA PRESIDENTE JUSCELINO KUBITSCHK, Nº 200 - BAIRRO DOM JOSÉ CEP: 62015-050
DELIZA LOPES	DISTRITO PATOS CEP: 62000-000
DINORAH RAMOS	RUA PINTOR LEMOS, S/N - BAIRRO SANTA CASA CEP: 62010-720
ELPIDIO RIBEIRO	BEIRA DO RIO CEP: 62105-000
EMILIO SENDIM	RUA EDUARDO ALMEIDA STANFORD, S/N - BAIRRO DOMINGOS OLÍMPIO CEP: 62020-600
FRANCISCO AGUIAR	RUA CORONEL MIGUEL ARRUDA, 1070 CEP: 62011-170
FRANCISCO DAS CHAGAS COSTA	RUA GURIAS GOMES CEP: 62113-000
FRANCISCO MONTE	RUA FRANCISCO MONTE, S/N CEP: 62106-000
FREDERICO AUTO CORREIA	RUA ANTONIO NEL S/N CEP: 62106-000
GERARDO RODRIGUES	AV. JOHN SANFORD, 1940 - BAIRRO JUNCO CEP: 62030-501
JACIRA MENDES OLIVEIRA	SITIO SAO FRANCISCO S/N, JORDÃO CEP: 62108-000
JOAQUIM BARRETO LIMA	SÃO VICENTE S/N CEP: 62107-000

Unidade	Endereço
JOSE ARIMATEIA ALVES	VARZEA REDONDA, SN , BONFIM CEP: 62102-000
JOSE DA MATTA E SILVA	AVENIDA DR ARIMATEIA MONTE E SILVA Nº579 - BAIRRO CAMPO DOS VELHOS CEP: 62000-000
JOSE ERMIRIO DE MORAES	AVENIDA SENADOR JOSÉ ERMÍRIO DE MORAES, 1622 - BAIRRO PADRE IBIAPINA CEP: 62023-120
JOSE INACIO GOMES PARENTE	ONOFRE GOMES OLIVEIRA, S/N, CENTRO CEP: 62108-000
JOSE LEONCIO	VILA BARACHO, SN CEP: 62108-000
JOSE PARENTE PRADO	RUA SANTA MARTA, Nº 100 - BAIRRO SUMARÉ CEP: 62014-110
LEONILIA GOMES PARENTE	RUA SANTA TEREZINHA S/N - CENTRO CEP: 62107-000
MANOEL MARINHO	CAIOCA S/N CEP: 62109-000
MARIA DO CARMO ANDRADE	PRAÇA JOSÉ EUCLIDES S/N - BAIRRO PEDRINHAS CEP: 62011-170
MASSILON SABOIA DE ALBUQUERQUE	OLHO DAGUA DO PAJE S/N CEP: 62106-000
MOCINHA RODRIGUES	RUA EVANGELISTA SABÓIA, S/N - CIDADE DR. JOSÉ EUCLIDES FERREIRA GOMES JR. CEP: 62010-000
NETINHA CASTELO	AVENIDA JOHN SANFORD, S/N - BAIRRO JUNCO CEP: 62030-000
ODETE BARROSO	PRAÇA DA MATRIZ, S/N CEP: 62011-170
OSMAR DE SA PONTE	RUA PINTOR LEMOS, 901 - CENTRO CEP: 62010-720
PADRE OSVALDO CHAVES	RUA ANTÔNIO FERREIRA PORTO - 225 - BAIRRO DOM EXPEDITO CEP: 62050-100
PADRE PALHANO	RUA PADRE EDSON S/N - BAIRRO PADRE PALHANO CEP: 62011-170
PAULO ARAGAO	RUA CAETANO FIGUEIREDO, S/N - BAIRRO COHA II CEP: 62050-660
PERY FROTA	FAZENDA ALEGRE, SN CEP: 62104-000
RAIMUNDO PIMENTEL GOMES	RUA PRINCESA ISABEL S/N - BAIRRO ALTO DA BRASÍLIA CEP: 62040-060
RAIMUNDO SANTANA	RUA BELA VISTA, S/N, BARRAGEM CEP: 62107-000
RAUL MONTE	RUA MACEIÓ S/N - BAIRRO ALTO DA BRASÍLIA CEP: 62040-430
TRAJANO DE MEDEIROS	AV DR JOSÉ EUCLIDES FERREIRA GOMES S/N - BAIRRO ALTO DA EXPECTATIVA CEP: 62040-000
VICENTE ANTENOR	RUA URIAS GOMES, S/N CEP: 62113-000
YEDDA FROTA	RUA AIRTON SENA, Nº 300 - CIDADE JOSÉ EUCLIDES II CEP: 62031-100

Fonte: Dados internos da secretaria de educação - Dezembro de 2019
Dados gerados em: 09/12/2019

4. RECURSOS HUMANOS

A SME finalizou o ano de 2019 com o seguinte quadro de pessoal:

Tabela 4: Quantidade de pessoas, por tipo de natureza do cargo.

Natureza	Nº de vagas ocupadas
Efetivo (exceto os cedidos)	1.136
Cedido sem ônus para a origem	0
Cedido com ônus para a origem	3
Cedido com ônus e ressarcimento para a origem	22
ACS cedidos para este município	0
Efetivo/comissionado	181
Comissionado	138
Temporário	1.141

Natureza	Nº de vagas ocupadas
Agente político	0
Pensionista	0
Inativo	0
Bolsista	0
Estagiário	284
Terceirizados	819
Servidores não ativos, mas ocupantes de cargos:	
Licença gestante	12
Afastamento doença acima de 15 dias	17
Afastamento sem remuneração	21
30 faltas	26
Licença gestante estendida	11
Licença para estudos	4
Total Geral	3.815

Fonte: SISFO – Dezembro / 2019
Dados gerados em: 06/01/2020

5. ESTRATÉGIAS DE AÇÃO

5.1. CONTEXTO

Sobral vem trilhando, nos últimos 23 anos, um caminho de qualificação constante da Rede Pública Municipal de Ensino tanto do ponto de vista da infraestrutura, quanto no que se refere à qualificação dos profissionais e à qualidade do ensino oferecido aos estudantes.

A política educacional é estruturada em três eixos estratégicos: o fortalecimento da gestão escolar – seleção de diretores e professores por critérios meritocráticos, formação continuada, autonomia administrativa, pedagógica e financeira para as escolas; o fortalecimento da ação pedagógica – com a qualificação e organização do trabalho em sala de aula; e a valorização do magistério – com reconhecimento, gratificação por desempenho e qualificação docente.

Hoje Sobral colhe os frutos da política pública de educação implementada com o objetivo de prover uma educação de qualidade e, assim, oferecer as mesmas oportunidades para todos. Sobral alcançou o maior Índice de Desenvolvimento da Educação Básica (Ideb) 2017 do Brasil nos anos iniciais e finais do Ensino Fundamental, com nota 9,1 e 7,2, respectivamente, entre mais de 5 mil municípios avaliados no País.

Sem deixar de lado a necessidade de constante aperfeiçoamento do ensino formal ministrado nas escolas municipais, o município está focado em promover o desenvolvimento integral dos educandos, por meio da implementação das competências socioemocionais, que se referem à capacidade de mobilizar, articular e colocar em prática conhecimentos, valores, atitudes e habilidades para se relacionar com os

outros e consigo mesmo, assim como estabelecer e atingir objetivos e enfrentar situações adversas de maneira criativa e construtiva. Em Sobral, as competências autogestão, o engajamento com os outros, a resiliência emocional e a abertura ao novo são trabalhadas de forma transversal no currículo do Ensino fundamental I e II das escolas municipais.

5.2. OBJETIVOS E METAS PARA 2019

Dentre os objetivos e metas almejadas através do planejamento estratégico cabe destacar a implementação dos currículos de Língua Portuguesa e Matemática, ampliação da matrícula no ensino integral e a implementação das competências socioemocionais junto aos estudantes do Ensino Fundamental I e II, para promoção de uma formação integral dos estudantes.

Dentre as iniciativas planejadas pela Secretaria para o período de 2018 a 2019 tem-se o seguinte:

- Inaugurar quatro novas escolas;
- Dar posse a novos professores e orientadores educacionais aprovados em concurso público;
- Concluir a elaboração do currículo para a Educação Infantil do município;
- Continuar o trabalho de implementação do documento curricular de Língua Portuguesa;
- Continuar a implementação do novo currículo de Matemática;
- Realizar a segunda aplicação do Programa Internacional de Avaliação dos Estudantes (Pisa);
- Investir na valorização e qualificação do magistério municipal;
- Desenvolver sequências didáticas para os novos currículos de Língua Portuguesa, Matemática e Ciências;
- Apresentar aos educadores da rede municipal uma versão preliminar do Documento Curricular de Ciências;
- Realizar acompanhamento e oferecer apoio com formações personalizadas aos gestores escolares;
- Aferir e monitorar a aprendizagem dos estudantes por meio das Avaliações Externas semestrais;

5.3. INICIATIVAS PLANEJADAS E REALIZADAS EM 2019 PELA SECRETARIA

Durante o ano de 2019, todas as ações permaneceram em constante efetividade para continuar colaborando com a sustentabilidade dos processos, que visam qualificar ainda mais a educação oferecida pela rede de ensino de Sobral, tornando-a uma referência em educação no continente.

Visando ampliar a oferta de ensino integral no município, foram inauguradas quatro novas escolas na sede e nos distritos de Sobral. Em janeiro foi inaugurada a Escola de Tempo Integral Elda Cavalcante, no distrito de Bonfim, com um investimento de R\$ 4,5 milhões, a unidade atende 116 estudantes do 6º ao 9º ano do Ensino Fundamental em tempo integral; a Escola Professor Edgar Linhares Lima de Ensino Fundamental, localizada no Residencial Nova Caiçara, atendendo 540 estudantes em tempo integral, do 6º ao 9º ano do Ensino Fundamental; a Escola de Tempo Integral Francisco das Chagas Costa, no distrito de Rafael Arruda; Também foi inaugurada a Creche Comunitária Zuli Albuquerque Araújo, no distrito de Jaibaras.

Em 2019, a Secretaria da Educação de Sobral empossou 37 novos professores da rede pública municipal de ensino de Sobral e de 13 orientadores educacionais que atuam conjuntamente com os coordenadores pedagógicos e diretores, na implementação de uma educação integral baseada em evidências com foco nas competências socioemocionais integradas ao currículo escolar.

Em setembro de 2019, a Escola Edgar Linhares recebeu o primeiro laboratório Google for Education equipado com 20 chromebooks e um gabinete de recarga e armazenamento, além de espaço adequado para o desenvolvimento dos trabalhos dos estudantes.

Mantendo a continuidade da política de valorização do magistério, que transformou a rede municipal de ensino de Sobral em exemplo para todo o país, a gestão vem garantindo ano após ano reajuste salarial dos professores superior a todas as demais categorias do município e acima do piso nacional. Em 2019, a gestão municipal garantiu um aumento de 6% para profissionais do magistério, reajuste acima do piso nacional definido pelo Ministério da Educação, que foi de 4,17%.

A Secretaria da Educação de Sobral firmou parcerias com vistas a garantir vagas em cursos de mestrado para os profissionais da rede, como no Mestrado Acadêmico em Geografia ofertado pela Universidade Estadual Vale do Acaraú (UVA); e o Mestrado em Gestão e Avaliação da Educação Pública da Universidade Federal de Juiz de Fora (UFJF), um dos mestrados mais bem avaliados do país na área de educação.

Para garantir segurança, qualidade e conforto no transporte escolar dos estudantes, a Secretaria da Educação de Sobral comprou mais nove novos ônibus escolares ampliando a capacidade de atendimento para 400 estudantes. Foram investidos cerca de R\$2 milhões com recursos do Tesouro Municipal na compra dos veículos, renovando e ampliando a frota do transporte escolar de Sobral. Também foram promovidas capacitações com os motoristas do transporte escolar abordando o tema direção defensiva, segurança no trânsito e medidas protetivas.

Sobral conquistou, pela terceira vez consecutiva, a maior nota do Brasil no Índice de Oportunidades da Educação Brasileira (IOEB) 2019. Com nota 6,6, Sobral supera as médias nacional (4,7) e cearense (5,1) e apresentou um crescimento (0,5 pontos) desde quando o indicador foi divulgado pela primeira vez em 2015. O indicador avaliou 4.909 municípios em todo o País analisando as oportunidades de educação de qualidade oferecidas para crianças e adolescentes.

O IOEB engloba da educação infantil ao ensino médio de todas as redes educacionais do município - rede estadual, municipal e privada -, incluindo também quem está fora da escola e não deveria estar, e identifica quanto cada cidade ou estado contribui para o sucesso educacional dos indivíduos que lá vivem.

Proporcionamos o desenvolvimento de habilidades cognitivas e emocionais, oferecendo aos alunos, por meio da ampliação de recursos pedagógicos e tecnológicos, uma educação integral. Dentre esses recursos, podemos destacar os Laboratórios FabLearn, onde os professores tiveram a possibilidade de desenvolver algumas sequências didáticas com o acompanhamento e supervisão do professor laboratorista.

Em parceria com a Universidade de Colúmbia, a Secretaria da Educação continua trabalhando na organização do Documento Curricular de Ciências, que visa a criação de um amplo projeto de reformulação do ensino de Ciências, incluindo três componentes principais: os laboratórios FabLearn em escolas do mu-

nicípio, a formação de professores e a criação de um novo currículo de Ciências baseado nos padrões curriculares desenvolvidos pela equipe FabLearn/TLTL.

Como importante passo para a expansão deste projeto, foi lançada a primeira versão do Documento Curricular de Ciências, apresentando à rede (diretores, coordenadores pedagógicos, professores pedagogos e professores de Ciências) toda a estrutura organizacional deste documento e os participantes tiveram um momento “mão na massa”, ou seja, uma vivência de atividades, para que, na prática, percebessem que podemos trabalhar Ciências com recursos de baixo custo, sem, contudo, deixar de enfatizar a tecnologia.

Em maio, a Secretaria da Educação apresentou os resultados da primeira aplicação do Programa Internacional de Avaliação de Estudantes – Pisa para Escolas, realizada em 2017. O desempenho das 16 escolas públicas participantes de Sobral é maior que os resultados do Brasil no PISA 2015 e essa diferença é estatisticamente significativa, confirmando o que os dados da prova Brasil já apontavam sobre a qualidade da educação de Sobral. Em leitura, o desempenho médio dos 10% de alunos com maior desempenho do grupo foi de 530 pontos do PISA, ficando acima da média da OCDE no Pisa 2015 que foi de 493 pontos. Em matemática, os 10% de alunos com melhor desempenho obtiveram 482 pontos do PISA, acima da média do Brasil que foi de 377 pontos e de países como Estados Unidos, Chile e Argentina. Em novembro de 2019, foi realizada a segunda aplicação do Pisa para Escolas.

Há mais de 100 anos Sobral foi palco da observação do eclipse solar total mais famoso que ajudou a comprovar a Teoria da Relatividade de Albert Einstein, revolucionando o entendimento da ciência moderna. Celebrando este feito o município sediou, em maio, o Encontro Internacional do Centenário do Eclipse de Sobral (1919-2019) com ampla programação como palestras científicas, inaugurações, lançamento de livro, apresentações de orquestra entre outros. A Secretaria da Educação esteve à frente de várias iniciativas comemorativa da efeméride.

Com o objetivo de apoiar pedagogicamente as escolas, a Secretaria da Educação desenvolve um trabalho de acompanhamento aos líderes escolares visando a excelência do trabalho do núcleo gestor com foco na aprendizagem do aluno. Em 2019, todas as 47 escolas e 15 Centros de Educação Infantil (CEI) foram visitados, o que resultou em 374 visitas técnicas às escolas e 50 visitas aos CEIs, além de 30 reuniões com os diretores escolares para a realização de ações formativas e gestão de resultados.

Durante as visitas aos espaços escolares semanalmente, as supervisoras monitoram os resultados de aprendizagem, acompanham a prática dos professores através da observação das aulas, participam do planejamento pedagógico, realizam caminhadas pedagógicas e desenvolvem formação customizada com o gestor.

No acompanhamento à Educação Infantil, foram realizadas visitas bimestrais aos Centro de Educação Infantil para o acompanhamento mensal e/ou bimestral do desenvolvimento da aprendizagem dos alunos através da análise dos instrumentais e resultados alcançados e estudos sobre os temas relacionados ao cotidiano escolar com o núcleo gestor.

A Avaliação Externa é um dos principais instrumentos para a elaboração e aperfeiçoamento das políticas públicas do sistema de ensino e redirecionamento das metas escolares. A avaliação é aplicada para os alunos da Educação Infantil V ao 9º ano do Ensino Fundamental da rede pública municipal, aferindo as

competências e habilidades em Escrita, Língua Portuguesa e Matemática, duas vezes ao ano, nos meses de junho e novembro. Desta forma são avaliadas as 47 escolas e 15 Centros de Educação Infantil, com o total de 47.548 prova aplicadas nos dois semestres, 771 itens elaborados em Língua Portuguesa e Matemática, capacitação de 120 aplicadores, além da avaliação da leitura oral de 4.748 alunos.

Visando o fortalecimento do trabalho com as Competências Socioemocionais junto às escolas, em 2019, foram empossados 13 Orientadores Educacionais e lotados em 30 escolas da rede municipal de ensino. Os Orientadores Educacionais participaram de 11 ações formativas e de alinhamento com a equipe da Secretaria e da Esfapege em parceria com o Instituto Ayrton Senna. Os Orientadores participaram também de 11 encontros referente a formação de Justiça Restaurativa e Círculos de Construção de Paz, em parceria com a Vice-Governadoria do Estado do Ceará.

No âmbito das competências socioemocionais também foram realizadas ações formativas com professores e núcleo gestor do Ensino Fundamental I e II, Workshop e formação específica com coordenadores pedagógicos do Ensino Fundamental I e II, formação continuada para técnicos da Secretaria e da Esfapege com foco na formação em serviço, visitas técnicas em 10 escolas com a equipe do Instituto Ayrton Senna. Foram realizadas também coleta semestral de rubricas censitária com 9.786 alunos em 30 escolas e um Laboratório Cognitivo (amostral) com 725 alunos do 1º ao 5º ano do Ensino Fundamental em 2 escolas municipais.

No Sistema de Avaliação da Educação Básica (SAEB), em Sobral, foram avaliados os alunos do 2º ano (amostral), do 5º e 9º anos (censitária) das escolas municipais. Assim, a Secretaria realiza o acompanhamento dos resultados mensais por aluno das séries avaliadas, através da aplicação de simulados totalizando 6.478 alunos avaliados em 2019.

O Sistema Permanente de Avaliação da Educação Básica do Ceará (SPAECE) foi implementado em 1992 pela Secretaria Estadual de Educação (SEDUC), com o objetivo de promover um ensino de qualidade e equânime para todos os alunos do Estado do Ceará. São avaliados os alunos do 2º, 5º e 9º anos das escolas municipais. Assim, a Secretaria realiza o acompanhamento dos resultados mensais por aluno das séries avaliadas, através da aplicação de simulados totalizando 6.478 alunos avaliados em 2019.

Já o Programa Mais Alfabetização visa fortalecer e apoiar as unidades escolares no processo de alfabetização para fins de leitura, escrita e matemática dos estudantes nos 1º e 2º anos do Ensino Fundamental por meio de acompanhamento pedagógico e específico com a presença opcional do Assistente de Alfabetização ao Professor Alfabetizador.

Para acompanhar o Programa Mais Alfabetização, a Secretaria realizou uma seleção pública para 48 vagas de Assistentes de Alfabetização para atender 33 escolas com 108 turmas de 1º ano, beneficiando 2.379 alunos e 107 turmas de 2º ano, contemplando 2.369 alunos. A Secretaria realizou ainda o apoio às escolas no monitoramento do sistema PDDE INTERATIVO no que se refere à alimentação deste quanto às avaliações diagnósticas e de percurso, a situação de leitura e as atividades de desenvolvidas através do programa.

5.4. PLANEJAMENTO DE ATIVIDADES PARA O ANO DE 2020

Dentre as ações a serem executadas em 2020, tem-se o seguinte:

- Inaugurar cinco Escolas de Tempo Integral e dois Centros de Educação Infantil;
- Promover a formação dos profissionais e implementar o modelo de tempo tempo integral nas novas escolas inauguradas;
- Dar posse para mais 20 orientadores educacionais;
- Promover formação para os orientadores educacionais sobre mediação de conflitos escolares I e II;
- Promover capacitação mensal dos diretores, coordenadores e orientadores educacionais das Competências Socioemocionais;
- Continuar a implementação da metodologia Diálogos Socioemocionais no Ensino Fundamental I e II;
- Criar e fortalecer as ações do comitê integrado Sobral - Fortaleza-CE;
- Iniciar o processo de implementação do Documento Curricular da Educação Infantil de Sobral;
- Consolidar a implementação do Currículo de Língua Portuguesa, Matemática (impressão e distribuição do documento aos gestores e professores);
- Concluir e apresentar a versão final do Documento Curricular de Ciências;
- Ampliar a quantidade de Laboratórios FabLearn na rede municipal;
- Capacitar mais professores de Ciências para a função de professores laboratoristas;
- Apresentar um portfólio inicial de Sequências Didáticas de Ciências para ser utilizado por todos os professores da rede;
- Acompanhar todas as ações realizadas pela Escola de Formação Continuada do Magistério e Gestão Educacional, que atendem às demandas da Secretaria;
- Acompanhar todas as formações de professores da Educação Infantil, do Ensino Fundamental (1º ao 9º ano), da Educação de Jovens e Adultos, do Atendimento Educacional Especializado, dos Coordenadores Pedagógicos, Orientadores Educacionais e Cuidadores Educacionais;
- Mobilizar, acompanhar e monitorar a participação das escolas em Olimpíadas Científicas;
- Promover a I Olimpíada Sobralense de Matemática;
- Garantir a reprodução de todo material didático previsto, tanto para implementar o currículo de Língua Portuguesa e Matemática, quanto para o atendimento da modalidade de EJA;
- Retomar o Projeto “A EJA vai à Praça”;
- Realizar oficinas com professores do Atendimento Educacional Especializado e cuidadores;
- Promover oficinas de gestão pedagógica com gestores escolares;
- Promover formações coletivas mensalmente com diretores escolares;
- Realizar o acompanhamento dos diretores das escolas especialistas de Ensino Fundamental II sobre o modelo da escola do adolescente;
- Realizar a aplicação de diagnóstico com estudantes do Ensino Fundamental I e II;
- Realizar a análise do diagnóstico de leitura do 1º ano do Ensino Fundamental;
- Promover capacitação específica para professores e coordenadores do 1º ano;
- Realizar análise de diagnóstico do Ensino Fundamental e plano de metas e plano de ação (semestral);
- Promover reuniões coletivas para análise dos diagnósticos e planejamento;
- Realizar capacitação para atualização da proposta pedagógica das escolas.

6. RESULTADOS DA ATUAÇÃO

6.1. SÍNTESE DA EXECUÇÃO ORÇAMENTÁRIA E FINANCEIRA

6.1.1. Orçamento autorizado, por fonte

Para o ano de 2019, a SME teve o seu orçamento estabelecido pela LOA (Lei Orçamentaria Anual - Lei Nº 1801, de 06 de novembro de 2018). A tabela abaixo mostra os valores iniciais e as alterações ocorridas durante o exercício, classificada por fonte de recurso.

Legenda da tabela:

- **(A)** -> Orçamento inicial, em R\$;
- **(B)** -> Créditos adicionais/suplementares autorizados, em R\$;
- **(C)** -> Anulações, em R\$;
- **(D) = (A + B – C)** -> Orçamento final, em R\$;
- **(E) = (D / A)** -> Comparação (Orçamento final/ Orçamento inicial), em %.

Tabela 5: Orçamento autorizado, por fonte de recurso.

Natureza	(A) (R\$)	(B) (R\$)	(C) (R\$)	(D) (R\$)	(F) (%)
0601 - SECRETARIA MUNICIPAL DA EDUCAÇÃO	51.861.110,00	22.958.648,30	20.711.419,04	54.108.339,26	104,33%
1111000000 - Receitas de Impostos e de Transferência de Impostos - Educaç	27.955.200,00	17.718.322,66	15.172.500,38	31.552.138,84	112,87%
1120000000 - Transferência do Salário-Educação	5.500.000,00	508.533,59	1.231.106,27	5.383.535,68	97,88%
1122000000 - Transferências de Recursos do FNDE Referentes ao Programa N	4.000.000,00	865.050,90	273.200,00	4.627.750,90	115,69%
1123000000 - Transferências de Recursos do FNDE Referentes ao Programa N	700.000,00	0	2.000,00	0	0,00%
1124000000 - Outras Transferências de Recursos do FNDE	300.000,00	0	296.000,00	467.700,00	155,90%
1125000001 - Transferências de Convênios - União/Educação	10.000.000,00	3.378.741,15	1.765.472,39	10.024.443,84	100,24%
1125000002 - Transferências de Convênios - Estado/Educação	2.000.000,00	488.000,00	667.410,00	2.050.490,00	102,52%
1190000000 - Outros Recursos Vinculados à Educação	1.405.910,00	0	1.303.730,00	2.280,00	0,16%
0603 - FUNDEB - FUNDO DE MANUT. E DESENV. DA EDUCAÇÃO BÁSICA E VALO	120.503.917,00	29.876.341,94	13.556.999,38	136.823.259,56	113,54%
1112000000 - Transferências do FUNDEB 60%	28.125.680,00	12.026.656,87	256.179,06	65.498.583,81	232,88%
1113000000 - Transferências do FUNDEB 40%	18.858.120,00	15.521.735,31	6.506.033,32	40.611.935,99	215,36%
1114000000 - Transferências do FUNDEB 60% – Complementação da União	44.176.670,20	0	574.896,00	17.999.348,20	40,74%
1115000000 - Transferências do FUNDEB 40% – Complementação da União	29.343.446,80	2.327.949,76	6.219.891,00	12.713.391,56	43,33%
Total Geral	172.365.027,00	52.834.990,24	34.268.418,42	190.931.598,82	96,46%

Fonte: SISTEMA GESTOR – Módulo: Execução Orçamentaria – Período de 01.01. a 31.12.2019

Dados gerados em: 07.01.2020

6.1.2. Despesas empenhadas, por natureza de despesa

A seguir são informados os valores totais de empenhos realizados no exercício de 2019, por Natureza de Despesa, comparados com o orçamento.

Legenda da tabela:

- **(A)** -> Orçamento inicial, em R\$;
- **(B)** -> Créditos adicionais/suplementares autorizados, em R\$;
- **(C)** -> Anulações, em R\$;
- **(D) = (A + B – C)** -> Orçamento final, em R\$;

- (E) -> Empenhos, em R\$;
- (F) = (E / D) -> Comparação (Empenhos / Orçamento final), em %.

Tabela 6: Despesas empenhadas, por natureza de despesa.

Natureza	(A) (R\$)	(B) (R\$)	(C) (R\$)	(D) (R\$)	(E) (R\$)	(F) (%)
0601 - SECRETARIA MUNICIPAL DA EDUCAÇÃO	51.861.110,00	22.958.648,30	20.711.419,04	54.108.339,26	51.189.442,15	94,61%
31900400 - Contratação por Tempo Determinado	61.000,00	0	59.500,00	1.500,00	0	0,00%
31901100 - Vencimentos e Vantagens Fixas - Pessoal Civil	2.011.000,00	0	404.132,00	1.606.868,00	1.589.923,48	98,95%
31901300 - Obrigações Patronais	460.940,00	0	5.000,00	455.940,00	357.484,60	78,41%
31909400 - Indenizações e Restituições Trabalhistas	230.000,00	188.310,00	62.997,00	355.313,00	353.215,27	99,41%
31909600 - Ressarcimento de Despesas de Pessoal Requisitado	380.674,00	427.000,00	0	807.674,00	757.521,48	93,79%
33503900 - Outros Serviços de Terceiros - Pessoa Jurídica	2.392.136,19	5.744.870,29	1.761.300,00	6.375.706,48	6.222.427,84	97,60%
33901400 - Diárias - Civil	140.658,18	0	139.950,00	708,18	0	0,00%
33903000 - Material de Consumo	8.395.693,88	3.631.084,49	3.208.930,07	8.817.848,30	8.758.589,72	99,33%
33903100 - Premiações Culturais, Artísticas, Científicas, Desportivas e Outras	1.000,00	0	0	1.000,00	0	0,00%
33903200 - Material de Distribuição Gratuita	1.441,37	0	1.000,00	441,37	0	0,00%
33903300 - Passagens e Despesas com Locomoção	64.985,00	0	64.885,00	100	0	0,00%
33903400 - Outras Despesas de Pessoal decorrentes de Contratos de Terceiri	1.000,00	0	1.000,00	0	0	0,00%
33903601 - Outros Serviços de Terceiros - Pessoa Física - Aluguel de Imóveis	466.269,87	103.000,00	169.560,00	399.709,87	388.837,33	97,28%
33903602 - Outros Serviços de Terceiros - Pessoa Física - Frete	3.506.418,31	0	799.788,00	2.706.630,31	2.602.260,66	96,14%
33903603 - Outros Serviços de Terceiros - Pessoa Física - Autônomo	151.620,36	0	149.109,00	2.511,36	0	0,00%
33903606 - Outros Serviços de Terceiros - Pessoa Física/Estagiários	1.045.000,00	0	307.680,00	737.320,00	720.955,94	97,78%
33903700 - Locação de Mão-de-Obra	10.938.752,24	2.000.000,00	8.452.769,79	4.485.982,45	4.483.638,68	99,95%
33903900 - Outros Serviços de Terceiros - Pessoa Jurídica	7.641.114,67	4.798.922,75	2.122.801,99	10.317.235,43	9.978.350,57	96,72%
33904000 - Serviços de Tecnologia da Informação e Comunicação - Pessoa Ju	2.000,00	0	2.000,00	0	0	0,00%
33904700 - Obrigações Tributárias e Contributivas	20.000,00	0	10.000,00	10.000,00	0	0,00%
33904800 - Outros Auxílios Financeiros a Pessoas Físicas	3.000,00	0	3.000,00	0	0	0,00%
33909200 - Despesa de Exercícios Anteriores	104.000,00	0	104.000,00	0	0	0,00%
33909300 - Indenizações e Restituições	30.000,00	21.700,00	0	51.700,00	50.022,69	96,76%
44905100 - Obras e Instalações	10.124.839,10	5.698.760,77	1.048.100,00	14.775.499,87	12.913.852,56	87,40%
44905200 - Equipamentos e Material Permanente	3.350.393,63	300.000,00	1.493.023,45	2.157.370,18	1.971.505,70	91,38%
44909200 - Despesas de Exercícios Anteriores	0	45.000,00	4.144,37	40.855,63	40.855,63	100,00%
44909300 - Indenizações e Restituições	300.000,00	0	300.000,00	0	0	0,00%
33903604 - Outros Serviços de Terceiros - Pessoa Física - Locação de Veículos	32.173,20	0	32.098,37	74,83	0	0,00%
33913900 - Outros Serviços de Terceiros - Pessoa Jurídica	5.000,00	0	4.650,00	350	0	0,00%

Fonte: SISTEMA GESTOR – Módulo :Execução Orçamentaria – Período de 01.01.2019 a 31.12.2019

Dados gerados em: 07.01.2020

Natureza	(A) (R\$)	(B) (R\$)	(C) (R\$)	(D) (R\$)	(E) (R\$)	(F) (%)
0603 - FUNDEB - FUNDO DE MANUT. E DESENV. DA EDUCAÇÃO BÁSICA E VALC	120.503.917,00	29.876.341,94	13.556.999,38	136.823.259,56	132.984.413,61	97,19%
31900400 - Contratação por Tempo Determinado	19.879.218,13	8.960.100,59	97.000,00	28.742.318,72	27.664.459,65	96,25%
31901100 - Vencimentos e Vantagens Fixas - Pessoal Civil	52.478.462,87	3.952.380,24	1.210.986,06	55.219.857,05	53.993.177,11	97,78%
31901300 - Obrigações Patronais	16.274.934,55	3.467.080,46	63.295,00	19.678.720,01	18.458.228,45	93,80%
31909400 - Indenizações e Restituições Trabalhistas	17.151,88	3.217.454,10	292.951,32	2.941.654,66	2.925.599,61	99,45%
33503900 - Outros Serviços de Terceiros - Pessoa Jurídica	4.487.491,40	384.000,00	1.562.378,75	3.309.112,65	3.306.509,22	99,92%
33903000 - Material de Consumo	3.034.937,00	0	2.464.969,02	569.967,98	569.756,53	99,96%
33903200 - Material de Distribuição Gratuita	22.732,24	0	22.000,00	732,24	0	0,00%
33903400 - Outras Despesas de Pessoal decorrentes de Contratos de Terceiri	4.000,00	0	1.000,00	3.000,00	0	0,00%
33903601 - Outros Serviços de Terceiros - Pessoa Física - Aluguel de Imóveis	11.289,30	80.000,00	51.200,00	40.089,30	40.000,00	99,78%
33903602 - Outros Serviços de Terceiros - Pessoa Física - Frete	1.624.116,94	0	1.623.116,32	1.000,62	0	0,00%
33903603 - Outros Serviços de Terceiros - Pessoa Física - Autônomo	190.245,48	0	189.744,81	500,67	0	0,00%
33903605 - Outros Serviços de Terceiros - Pessoa Física - Outras Despesas Pa	203.670,19	5.000,00	156.000,00	52.670,19	52.000,00	98,73%
33903606 - Outros Serviços de Terceiros - Pessoa Física/Estagiários	1.038.533,74	870.000,00	171.035,53	1.737.498,21	1.736.808,06	99,96%
33903700 - Locação de Mão-de-Obra	13.906.355,15	8.316.522,55	10.000,00	22.212.877,70	22.197.514,98	99,93%
33903900 - Outros Serviços de Terceiros - Pessoa Jurídica	2.693.146,84	0	2.445.532,00	247.614,84	246.232,85	99,44%
33904000 - Serviços de Tecnologia da Informação e Comunicação - Pessoa Ju	1.000,00	0	0	1.000,00	0	0,00%
33904700 - Obrigações Tributárias e Contributivas	1.000.000,00	400.000,00	0	1.400.000,00	1.355.000,00	96,79%
33909200 - Despesa de Exercícios Anteriores	1.020,00	0	1.020,00	0	0	0,00%
44905100 - Obras e Instalações	1.000.000,00	223.804,00	560.500,00	663.304,00	439.127,15	66,20%
44905200 - Equipamentos e Material Permanente	2.621.054,15	0	2.619.714,00	1.340,15	0	0,00%
33903604 - Outros Serviços de Terceiros - Pessoa Física - Locação de Veículos	4.557,14	0	4.556,57	0,57	0	0,00%
33913900 - Outros Serviços de Terceiros - Pessoa Jurídica	10.000,00	0	10.000,00	0	0	0,00%
Total Geral	172.365.027,00	52.834.990,24	34.268.418,42	190.931.598,82	184.173.855,76	96,46%

Fonte: SISTEMA GESTOR – Módulo :Execução Orçamentaria – Período de 01.01.2019 a 31.12.2019

Dados gerados em: 07.01.2020

6.2. DEMONSTRATIVOS DO FLUXO FINANCEIRO DE PROJETOS E PROGRAMAS FINANCIADOS COM RECURSOS EXTERNOS

No exercício de 2019, a SME recebeu recursos externos originados de financiamentos, de acordo com a tabela abaixo:

Tabela 7: Valores de recursos externos recebidos, por Programa e Projeto.

Programa / Projeto	Valor (R\$)
PROGRAMA PROINFÂNCIA - CONSTRUÇÕES DE CRECHES	1.439.240,54
PLANO DE AÇÃO ARTICULADA - TRANSFERÊNCIA DIRETA	8.009.541,27
QUOTA ESTADUAL / MUNICIPAL	5.307.023,51
PROGRAMA NACIONAL DE ALIMENTAÇÃO ESCOLAR	3.858.803,60
TERMO DE RESPONSABILIDADE Nº 1071478/2019- TRANSPORTE ESCOLAR - CONV ESTADUAL	2.022.340,17
BRASIL CARINHOSO	38.675,61
REMUNERAÇÃO DE DEPÓSITOS BANCÁRIOS	724.535,23
Total Geral	21.400.159,93

Fonte: Sistema Gestor – Período de 01.01.2019 a 31.12.2019

Dados gerados em: 07.01.2020

6.3. CONVÊNIOS, AJUSTES, ACORDOS, TERMOS DE PARCERIA OU OUTROS INSTRUMENTOS CONGÊNERES

Durante o exercício financeiro de 2019, os convênios (federais, estaduais e municipais) em vigência com a SME, foram:

6.3.1. Quantitativos

Tabela 8: Quantidades e valores dos convênios, ajustes, acordos, termos de parceria ou outros instrumentos congêneres.

Tipo / Objeto do convênio	Nº do convênio	Data de inicial da vigência	Data final da vigência	Valor do recurso (R\$)	Valor da contrapartida (R\$)	Valor total (R\$)
Convênios federais				35.559.964,36	16.761.967,36	52.321.931,72
CONSTRUÇÃO DE ESCOLA TEMPO INTEGRAL NO DISTRITO DE BOFIM	53143/2015	27/08/2015	17/12/2020	3.133.701,15	1.447.686,52	4.581.387,67
CONSTRUÇÃO DE ESCOLA TEMPO INTEGRAL NO DISTRITO DE TAPERUABA.	53143/2015	25/08/2015	17/12/2020	3.568.200,05	2.375.059,12	5.943.259,17
CONSTRUÇÃO DE ESCOLA TEMPO INTEGRAL NO DISTRITO DE RAFAEL ARRUDA.	53143/2015	07/07/2015	17/12/2020	3.133.701,15	1.603.021,33	4.736.722,48
CONSTRUÇÃO DE ESCOLA TEMPO INTEGRAL NO DISTRITO DE PATRIARCA.	53143/2015	27/08/2015	17/12/2020	3.133.701,15	1.423.543,79	4.557.244,94
CEI – COLINA DA BOA VISTA	6726/2013	20/07/2018	31/10/2020	1.868.415,61	368.196,43	2.236.612,04
CONSTRUÇÃO DE ESCOLA TEMPO INTEGRAL NO DISTRITO DE PATOS.	53143/2015	09/07/2018	17/12/2020	3.133.701,15	1.485.735,61	4.619.436,76

Tipo / Objeto do convênio	Nº do convênio	Data de inicial da vigência	Data final da vigência	Valor do recurso (R\$)	Valor da contrapartida (R\$)	Valor total (R\$)
ESCOLA DE 12 SALAS JAIBARAS	7420/2015	19/03/2014	30/09/2020	2.952.121,73	957.575,96	3.909.697,69
ESCOLA DE 12 APRAZIVEL	7420/2015	21/09/2018	30/09/2020	2.952.121,73	636.357,55	3.588.479,28
CEI I – NOVA CAIÇARA	10093/2014	28/09/2018	30/04/2020	1.868.415,61	470.371,12	2.338.786,73
CEI II – NOVA CAIÇARA	10861/2014	12/02/2016	28/12/2020	1.868.415,61	481.156,07	2.349.571,68
CONSTRUÇÃO ESCOLA NO JORDÃO	7420/2014	12/09/2014	30/09/2020	2.952.121,73	913.468,22	3.865.589,95
ESCOLA DE 6 SALAS NO BAIRRO COHAB II	7420/2015	28/09/2018	30/09/2020	935.773,96	450.300,37	1.386.074,33
CONSTRUÇÃO DE ESCOLA TEMPO INTEGRAL NO NOVA CAIÇARA	47598/2014	15/03/2016	29/05/2020	4.059.573,73	4.149.495,27	8.209.069,00
Convênios estaduais				2.022.340,17	0,00	2.022.340,17
TERMO DE RESPONSABILIDADE TRANSPORTE ESCOLAR - CONV ESTADUAL	1071478/2019	01/02/2019	01/02/2020	2.022.340,17	0,00	2.022.340,17
Convênios municipais				4.896.429,08	0,00	4.896.429,08
PMDE – ASSOCIAÇÃO ESCOLAR ANTENOR NASPOLINI	2019010206	01/12/2019	31/12/2019	87.504,00	0,00	87.504,00
PMDE – CONSELHO ESCOLAR DR ANTONIO CUSTÓDIO DE AZEVEDO	2019010233	01/12/2019	31/12/2019	92.568,00	0,00	92.568,00
PMDE – CONSELHO ESCOLAR ANTÔNIO MENDES CARNEIRO	2019010229	01/12/2019	31/12/2019	61.176,00	0,00	61.176,00
PMDE – CONS DE PAIS E COM DE BILHEIRA (ARAÚJO CHAVES)	2019010221	01/12/2019	31/12/2019	46.200,00	0,00	46.200,00
PMDE – ASSOC DE PAIS E MESTRES DA ESC SENADOR CARLOS JERESSATI	2019010258	01/12/2019	31/12/2019	147.940,32	0,00	147.940,32
PMDE – CONSELHO ESCOLAR DELIZA LOPES	2019010230	01/12/2019	31/12/2019	52.368,00	0,00	52.368,00
PMDE – CONSELHO ESCOLAR DINORAH TOMAZ RAMOS	2019010213	01/12/2019	31/12/2019	80.400,00	0,00	80.400,00
PMDE – ASSOC DE PAIS E MESTRES DA ESC EDGAR LINHARES		08/2019	31/12/2019	75.000,00	0,00	75.000,00
PMDE – CONSELHO ESCOLAR ELPIDIO RIBEIRO DA SILVA	2019010207	01/12/2019	31/12/2019	53.064,00	0,00	53.064,00
PMDE – CONS DE PAIS DA ESC EMILIO SENDIM DE ENS FUND EDUCAÇÃO INFANTIL	2019010216	01/12/2019	31/12/2019	84.180,00	0,00	84.180,00

Tipo / Objeto do convênio	Nº do convênio	Data de inicial da vigência	Data final da vigência	Valor do recurso (R\$)	Valor da contrapartida (R\$)	Valor total (R\$)
PMDE – CONSELHO ESCOLAR ELDA CAVALCANTE LIMA		08/2019	31/12/2019	30.000,00	0,00	30.000,00
PMDE – CONS DE PAIS DA ESCOLA CEL FRANCISCO AGUIAR	2019010217	01/12/2019	31/12/2019	70.200,00	0,00	70.200,00
PMDE – CONSELHO ESCOLAR DEPUTADO FRANCISCO MONTE	2019010201	01/12/2019	31/12/2019	90.000,00	0,00	90.000,00
PMDE – CONS DE PAIS E MESTRES DA ESC 1º GRAU FREDEDICO AUTO CORREIA – VASSOURAS	2019010214	01/12/2019	31/12/2019	46.068,00	0,00	46.068,00
PMDE – CONSELHO ESCOLAR PROFESSOR GERARDO RODRIGUES	2019010209	01/12/2019	31/12/2019	87.300,00	0,00	87.300,00
PMDE – CONSELHO ESCOLAR JACIRA MENDES OLIVEIRA	2019010251	01/12/2019	31/12/2019	37.932,00	0,00	37.932,00
PMDE – CONSELHO ESCOLAR AYRES DE SOUSA – SETOR I JAIBARAS	2019010234	01/12/2019	31/12/2019	38.532,00	0,00	38.532,00
PMDE – CONSELHO ESCOLAR JOSÉ ARIMATEIA ALVES	2019010208	01/12/2019	31/12/2019	58.320,00	0,00	58.320,00
PMDE – CONSELHO ESCOLAR 1º DE MAIO (JOSÉ DA MATTA)	2019010236	01/12/2019	31/12/2019	132.000,00	0,00	132.000,00
PMDE – CONSELHO ESCOLAR JOSÉ ERMIRIO DE MORAES	2019010227	01/12/2019	31/12/2019	45.600,00	0,00	45.600,00
PMDE – ASSOC DE PAIS E MESTRES DO JORDÃO (JOSÉ INÁCIO)	2019010255	01/12/2019	31/12/2019	110.052,00	0,00	110.052,00
PMDE – CONS DE PAIS DA ESCOLA CEL JOSÉ LEÔNICIO	2019010220	01/12/2019	31/12/2019	41.892,00	0,00	41.892,00
PMDE – CONSELHO DE PAIS DA ESC JOSÉ PARENTE PRADO	2019010210	01/12/2019	31/12/2019	91.200,00	0,00	91.200,00
PMDE – CONSELHO DE PAIS DA ESC LEONILIA GOMES PARENTE	2019010218	01/12/2019	31/12/2019	109.032,00	0,00	109.032,00
PMDE – CONSELHO ESCOLAR MANOEL MARINHO	2019010211	01/12/2019	31/12/2019	45.528,00	0,00	45.528,00
PMDE – CONS DE PAIS DA ESC CSTI MARIA DE FÁTIMA SOUZA SILVA	2019010252	01/12/2019	31/12/2019	62.400,00	0,00	62.400,00
PMDE – CONS DO COLÉGIO SOBRALENSE DE TEMPO INTEGRAL MARIA DE LOURDES DE VASCONCELOS	2019010225	01/12/2019	31/12/2019	145.200,00	0,00	145.200,00
PMDE – CONSELHO ESCOLAR MARIA DIAS IBIAPINA	2019010224	01/12/2019	31/12/2019	168.000,00	0,00	168.000,00

Tipo / Objeto do convênio	Nº do convênio	Data de inicial da vigência	Data final da vigência	Valor do recurso (R\$)	Valor da contrapartida (R\$)	Valor total (R\$)
PMDE – CONS DE PAIS DA ESC DE 1º GRAU MARIA DO CARMO ANDRADE	2019010215	01/12/2019	31/12/2019	74.400,00	0,00	74.400,00
PMDE – CONSELHO ESCOLAR MARIA DORILENE	2019010232	01/12/2019	31/12/2019	168.000,00	0,00	168.000,00
PMDE – CONSELHO ESCOLAR PROFESSORA MARIA JOSÉ	2019010222	01/12/2019	31/12/2019	109.068,00	0,00	109.068,00
PMDE – CONSELHO ESCOLAR MASSILON SABOIA DE ALBUQUERQUE	2019010237	01/12/2019	31/12/2019	41.100,00	0,00	41.100,00
PMDE – CONS DE PAIS PROFESSORES E COM DA ESCOLA DONA MOCINHA RODRIGUES	2019010259	01/12/2019	31/12/2019	107.214,60	0,00	107.214,60
PMDE – CONSELHO ESCOLAR NETINHA CASTELO	2019010202	01/12/2019	31/12/2019	109.610,16	0,00	109.610,16
PMDE – CONS DE PAIS E COMUNITÁRIO DA ESC ODETE BARROSO	2019010226	01/12/2019	31/12/2019	42.000,00	0,00	42.000,00
PMDE – ASSOC COM ESCOLAR OSMAR DE SÁ PONTE	2019010212	01/12/2019	31/12/2019	84.000,00	0,00	84.000,00
PMDE – CONSELHO ESCOLAR MARIANO ROCHA (PADRE OSVALDO CHAVES)	2019010204	01/12/2019	31/12/2019	69.600,00	0,00	69.600,00
PMDE- CONS DE PAIS DA ESCOLA PADRE PALHANO	2019010235	01/12/2019	31/12/2019	63.672,00	0,00	63.672,00
PMDE – CONSELHO ESCOLAR PAULO ARAGÃO	2019010228	01/12/2019	31/12/2019	96.000,00	0,00	96.000,00
PMDE – CONSELHO ESCOLAR DE PATRIARCA (PERY FROTA)	2019010203	01/12/2019	31/12/2019	68.400,00	0,00	68.400,00
PMDE- CONSELHO ESCOLAR DO CAIC	2019010205	01/12/2019	31/12/2019	136.128,00	0,00	136.128,00
PMDE – CONSELHO ESCOLAR RAIMUNDO SANTANA DE JAIBARAS	2019010223	01/12/2019	31/12/2019	50.160,00	0,00	50.160,00
PMDE – CONSELHO COMUNIDADE ESCOLA RAUL MONTE	2019010257	01/12/2019	31/12/2019	78.048,00	0,00	78.048,00
PMDE – CONS DE PAIS DA ESCOLA DE 1º GRAU TRAJANO DE MEDEIROS	2019010256	01/12/2019	31/12/2019	78.000,00	0,00	78.000,00
PMDE – CONS DE PAIS DO CENTRO DE ED. BÁSICA CEL VICENTE ANTENOR FERREIRA GOMES	2019010219	01/12/2019	31/12/2019	92.700,00	0,00	92.700,00
PMDE – CONSELHO ESCOLAR YEDDA FROTA	2019010231	01/12/2019	31/12/2019	81.600,00	0,00	81.600,00
PMDE – CONSELHO ESCOLAR PROF ARRY ROCHA	2019010239	01/12/2019	31/12/2019	69.180,00	0,00	69.180,00
PMDE – CONSELHO ESCOLAR DINORÁ ARAGÃO	2019010245	01/12/2019	31/12/2019	58.608,00	0,00	58.608,00

Tipo / Objeto do convênio	Nº do convênio	Data de inicial da vigência	Data final da vigência	Valor do recurso (R\$)	Valor da contrapartida (R\$)	Valor total (R\$)
PMDE – CONSELHO ESCOLAR CEI DOLORES LUSTOSA	2019010244	01/12/2019	31/12/2019	80.400,00	0,00	80.400,00
PMDE – CONSELHO ESCOLAR CEI DOMINGOS OLÍMPIO	2019010238	01/12/2019	31/12/2019	85.932,00	0,00	85.932,00
PMDE – CONSELHO ESCOLAR IRMÃ ANÍSIA ROCHA	2019010253	01/12/2019	31/12/2019	68.760,00	0,00	68.760,00
PMDE – CONSELHO COMUNITÁRIO DO CEI JACYRA PIMENTEL GOMES	2019010240	01/12/2019	31/12/2019	72.000,00	0,00	72.000,00
PMDE – CONSELHO ESCOLAR JEAN TOREZ	2019010246	01/12/2019	31/12/2019	55.200,00	0,00	55.200,00
PMDE – CONSELHO ESCOLAR CEI JOSÉ LOURENÇO DA SILVA	2019010247	01/12/2019	31/12/2019	55.200,00	0,00	55.200,00
PMDE – CONSELHO ESCOLAR CEI PROF MARIA JOSÉ CARNEIRO	2019010249	01/12/2019	31/12/2019	62.400,00	0,00	62.400,00
PMDE – CONSELHO ESCOLAR PROF MARIA LUCIANA	2019010248	01/12/2019	31/12/2019	82.080,00	0,00	82.080,00
PMDE – CONSELHO ESCOLAR MARIA MENEZES	2019010250	01/12/2019	31/12/2019	69.312,00	0,00	69.312,00
PMDE – CONSELHO ESCOLAR CEI PROF MIGUEL JOCELIO DA SILVA	2019010241	03/2019	31/12/2019	80.000,00	0,00	80.000,00
PMDE – CONSELHO ESCOLAR CEI TEREZA RODRIGUES DOS SANTOS	2019010243	01/12/2019	31/12/2019	62.400,00	0,00	62.400,00
PMDE – CONSELHO ESCOLAR CEI PROF TEREZINHA DE JESUS	2019010254	01/12/2019	31/12/2019	102.000,00	0,00	102.000,00
PMDE – CONSELHO ESCOLAR CEI TEREZINHA DA SILVA	2019010242	01/12/2019	31/12/2019	63.600,00	0,00	63.600,00
PMDE – CONSELHO ESCOLAR DO PALÁCIO DE LINGUAS ESTRANGEIRAS	2019080601	07/2019	31/12/2019	90.000,00	0,00	90.000,00
Total Geral				4.896.429,08	0,00	4.896.429,08

Fonte: Sistema Gestor – Período de 01.01.2019 a 31.12.2019

Dados gerados em: 07.01.2020

6.3.2. Demonstrativos das transferências de recursos

No exercício de 2019, a SME transferiu os seguintes recursos:

Tabela 9: Valores de recursos transferidos em convênios municipais.

Recursos transferidos para	Nº do convênio	Valor repassado até 2018 (R\$)	Valor repassado em 2019 (R\$)	Valor total repassado (R\$)	Valor do Convênio (R\$)	% do recurso liberado
PMDE – ASSOCIAÇÃO ESCOLAR ANTONOR NASPOLINI	2019010206	0,00	87.504,00	87.504,00	87.504,00	100%
PMDE – CONSELHO ESCOLAR DR ANTONIO CUSTÓDIO DE AZEVEDO	2019010233	0,00	92.568,00	92.568,00	92.568,00	100%
PMDE – CONSELHO ESCOLAR ANTÔNIO MENDES CARNEIRO	2019010229	0,00	61.176,00	61.176,00	61.176,00	100%
PMDE – CONS DE PAIS E COM DE BILHEIRA (ARAÚJO CHAVES)	2019010221	0,00	46.200,00	46.200,00	46.200,00	100%
PMDE – ASSOC DE PAIS E MESTRES DA ESC SENADOR CARLOS JERESSATI	2019010258	0,00	147.940,32	147.940,32	147.940,32	100%
PMDE – CONSELHO ESCOLAR DELIZA LOPES	2019010230	0,00	52.368,00	52.368,00	52.368,00	100%
PMDE – CONSELHO ESCOLAR DINORAH TOMAZ RAMOS	2019010213	0,00	80.400,00	80.400,00	80.400,00	100%
PMDE – ASSOC DE PAIS E MESTRES DA ESC EDGAR LINHARES	Portaria 079/2019-SME	0,00	75.000,00	75.000,00	75.000,00	100%
PMDE – CONSELHO ESCOLAR ELPIDIO RIBEIRO DA SILVA	2019010207	0,00	53.064,00	53.064,00	53.064,00	100%
PMDE – CONS DE PAIS DA ESC EMILIO SENDIM DE ENS FUND EDUCAÇÃO INFANTIL	2019010216	0,00	84.180,00	84.180,00	84.180,00	100%
PMDE – CONSELHO ESCOLAR ELDA CAVALCANTE LIMA	Portaria 079/2019-SME	0,00	30.000,00	30.000,00	30.000,00	100%
PMDE – CONS DE PAIS DA ESCOLA CEL FRANCISCO AGUIAR	2019010217	0,00	70.200,00	70.200,00	70.200,00	100%
PMDE – CONSELHO ESCOLAR DEPUTADO FRANCISCO MONTE	2019010201	0,00	90.000,00	90.000,00	90.000,00	100%

Recursos transferidos para	Nº do convênio	Valor repassado até 2018 (R\$)	Valor repassado em 2019 (R\$)	Valor total repassado (R\$)	Valor do Convênio (R\$)	% do recurso liberado
PMDE – CONS DE PAIS E MESTRES DA ESC 1º GRAU FREDERICO AUTO CORREIA – VASSOURAS	2019010214	0,00	46.068,00	46.068,00	46.068,00	100%
PMDE – CONSELHO ESCOLAR PROFESSOR GERARDO RODRIGUES	2019010209	0,00	87.300,00	87.300,00	87.300,00	100%
PMDE – CONSELHO ESCOLAR JACIRA MENDES OLIVEIRA	2019010251	0,00	37.932,00	37.932,00	37.932,00	100%
PMDE – CONSELHO ESCOLAR AYRES DE SOUSA – SETOR I JAIBARRAS	2019010234	0,00	38.532,00	38.532,00	38.532,00	100%
PMDE – CONSELHO ESCOLAR JOSÉ ARIMATEIA ALVES	2019010208	0,00	58.320,00	58.320,00	58.320,00	100%
PMDE – CONSELHO ESCOLAR 1º DE MAIO (JOSÉ DA MATTA)	2019010236	0,00	132.000,00	132.000,00	132.000,00	100%
PMDE – CONSELHO ESCOLAR JOSÉ ERMIRIO DE MORAES	2019010227	0,00	45.600,00	45.600,00	45.600,00	100%
PMDE – ASSOC DE PAIS E MESTRES DO JORDÃO (JOSÉ INÁCIO)	2019010255	0,00	110.052,00	110.052,00	110.052,00	100%
PMDE – CONS DE PAIS DA ESCOLA CEL JOSÉ LEÔNCIO	2019010220	0,00	41.892,00	41.892,00	41.892,00	100%
PMDE – CONSELHO DE PAIS DA ESC JOSÉ PARENTE PRADO	2019010210	0,00	91.200,00	91.200,00	91.200,00	100%
PMDE – CONSELHO DE PAIS DA ESC LEONILIA GOMES PARENTE	2019010218	0,00	109.032,00	109.032,00	109.032,00	100%
PMDE – CONSELHO ESCOLAR MANOEL MARINHO	2019010211	0,00	45.528,00	45.528,00	45.528,00	100%
PMDE – CONS DE PAIS DA ESC CSTI MARIA DE FÁTIMA SOUZA SILVA	2019010252	0,00	62.400,00	62.400,00	62.400,00	100%

Recursos transferidos para	Nº do convênio	Valor repassado até 2018 (R\$)	Valor repassado em 2019 (R\$)	Valor total repassado (R\$)	Valor do Convênio (R\$)	% do recurso liberado
PMDE – CONS DO COLÉGIO SOBRALENSE DE TEMPO INTEGRAL MARIA DE LOURDES DE VASCONCELOS	2019010225	0,00	145.200,00	145.200,00	145.200,00	100%
PMDE – CONSELHO ESCOLAR MARIA DIAS IBIAPINA	2019010224	0,00	168.000,00	168.000,00	168.000,00	100%
PMDE – CONS DE PAIS DA ESC DE 1º GRAU MARIA DO CARMO ANDRADE	2019010215	0,00	74.400,00	74.400,00	74.400,00	100%
PMDE – CONSELHO ESCOLAR MARIA DORILENE	2019010232	0,00	168.000,00	168.000,00	168.000,00	100%
PMDE – CONSELHO ESCOLAR PROFESSORA MARIA JOSÉ	2019010222	0,00	109.068,00	109.068,00	109.068,00	100%
PMDE – CONSELHO ESCOLAR MASSILON SABOIA DE ALBUQUERQUE	2019010237	0,00	41.100,00	41.100,00	41.100,00	100%
PMDE – CONS DE PAIS PROFESSORES E COM DA ESCOLA DONA MOICINHA RODRIGUES	2019010259	0,00	107.214,60	107.214,60	107.214,60	100%
PMDE – CONSELHO ESCOLAR NETINHA CASTELO	2019010202	0,00	109.610,16	109.610,16	109.610,16	100%
PMDE – CONS DE PAIS E COMUNITÁRIO DA ESC ODETE BARROSO	2019010226	0,00	42.000,00	42.000,00	42.000,00	100%
PMDE – ASSOC COM ESCOLAR OSMAR DE SÁ PONTE	2019010212	0,00	84.000,00	84.000,00	84.000,00	100%
PMDE – CONSELHO ESCOLAR MARIANO ROCHA (PADRE OSVALDO CHAVES)	2019010204	0,00	69.600,00	69.600,00	69.600,00	100%
PMDE- CONS DE PAIS DA ESCOLA PADRE PALHANO	2019010235	0,00	63.672,00	63.672,00	63.672,00	100%
PMDE – CONSELHO ESCOLAR PAULO ARAÇÃO	2019010228	0,00	96.000,00	96.000,00	96.000,00	100%

Recursos transferidos para	Nº do convênio	Valor repassado até 2018 (R\$)	Valor repassado em 2019 (R\$)	Valor total repassado (R\$)	Valor do Convênio (R\$)	% do recurso liberado
PMDE – CONSELHO ESCOLAR DE PATRIARCA (PERY FROTA)	2019010203	0,00	68.400,00	68.400,00	68.400,00	100%
PMDE- CONSELHO ESCOLAR DO CAIC	2019010205	0,00	136.128,00	136.128,00	136.128,00	100%
PMDE – CONSELHO ESCOLAR RAIMUNDO SANTANA DE JAIBARAS	2019010223	0,00	50.160,00	50.160,00	50.160,00	100%
PMDE – CONSELHO COMUNIDADE ESCOLA RAUL MONTE	2019010257	0,00	78.048,00	78.048,00	78.048,00	100%
PMDE – CONS DE PAIS DA ESCOLA DE 1º GRAU TRAJANO DE MEDEIROS	2019010256	0,00	78.000,00	78.000,00	78.000,00	100%
PMDE – CONS DE PAIS DO CENTRO DE ED. BÁSICA CEL VICENTE ANTENOR FERREIRA GOMES	2019010219	0,00	92.700,00	92.700,00	92.700,00	100%
PMDE – CONSELHO ESCOLAR YEDDA FROTA	2019010231	0,00	81.600,00	81.600,00	81.600,00	100%
PMDE – CONSELHO ESCOLAR PROF ARRY ROCHA	2019010239	0,00	69.180,00	69.180,00	69.180,00	100%
PMDE – CONSELHO ESCOLAR DINORÁ ARA-GÃO	2019010245	0,00	58.608,00	58.608,00	58.608,00	100%
PMDE – CONSELHO ESCOLAR CEI DOLORES LUSTOSA	2019010244	0,00	80.400,00	80.400,00	80.400,00	100%
PMDE – CONSELHO ESCOLAR CEI DOMINGOS OLÍMPIO	2019010238	0,00	85.932,00	85.932,00	85.932,00	100%
PMDE – CONSELHO ESCOLAR IRMÃ ANÍSIA ROCHA	2019010253	0,00	68.760,00	68.760,00	68.760,00	100%
PMDE – CONSELHO COMUNITÁRIO DO CEI JACYRA PIMENTEL GOMES	2019010240	0,00	72.000,00	72.000,00	72.000,00	100%
PMDE – CONSELHO ESCOLAR JEAN TOREZ	2019010246	0,00	55.200,00	55.200,00	55.200,00	100%

Recursos transferidos para	Nº do convênio	Valor repassado até 2018 (R\$)	Valor repassado em 2019 (R\$)	Valor total repassado (R\$)	Valor do Convênio (R\$)	% do recurso liberado
PMDE – CONSELHO ESCOLAR CEI JOSÉ LOURENÇO DA SILVA	2019010247	0,00	55.200,00	55.200,00	55.200,00	100%
PMDE – CONSELHO ESCOLAR CEI PROF MARIA JOSÉ CARNEIRO	2019010249	0,00	62.400,00	62.400,00	62.400,00	100%
PMDE – CONSELHO ESCOLAR PROF MARIA LUCIANA	2019010248	0,00	82.080,00	82.080,00	82.080,00	100%
PMDE – CONSELHO ESCOLAR MARIA MENEZES	2019010250	0,00	69.312,00	69.312,00	69.312,00	100%
PMDE – CONSELHO ESCOLAR CEI PROF MIGUEL JOCELIO DA SILVA	2019010241	0,00	96.000,00	96.000,00	96.000,00	100%
PMDE – CONSELHO ESCOLAR CEI TEREZA RODRIGUES DOS SANTOS	2019010243	0,00	62.400,00	62.400,00	62.400,00	100%
PMDE – CONSELHO ESCOLAR CEI PROF TEREZINHA DE JESUS	2019010254	0,00	102.000,00	102.000,00	102.000,00	100%
PMDE – CONSELHO ESCOLAR CEI TEREZINHA RODRIGUES DA SILVA	2019010242	0,00	63.600,00	63.600,00	63.600,00	100%
PMDE – CONSELHO ESCOLAR DO PALÁCIO DE LINGUAS ESTRANGEIRAS	2019080601	0,00	90.000,00	90.000,00	90.000,00	100%
Total Geral		0,00	4.912.429,08	4.912.429,08	4.912.429,08	100%

Fonte: Sistema Gestor – Período de 01.01.2019 a 31.12.2019

Dados gerados em: 07.01.2020

No exercício de 2019, a SME recebeu os seguintes recursos:

Tabela 10: Valores de recursos recebidos, por convênio.

Recursos recebidos de	Nº do convênio	Valor repassado até 2018 (R\$)	Valor repassado em 2019 (R\$)	Valor total repassado (R\$)	Valor do Convênio (R\$)	% do recurso liberado
CONSTRUÇÃO DE ESCOLA TEMPO INTEGRAL NO DISTRITO DE BOFIM	53143/2015	2.914.205,65	219.495,50	3.133.701,15	3.133.701,15	100%

Recursos recebidos de	Nº do convênio	Valor repassa- do até 2018 (R\$)	Valor repassa- do em 2019 (R\$)	Valor total repassado (R\$)	Valor do Con- vênio (R\$)	% do recurso liberado
CONSTRUÇÃO DE ESCOLA TEMPO INTE-GRAL NO DISTRITO DE TAPERUABA.	53143/2015	535.230,00	1.391.439,51	1.926.669,51	3.568.200,05	54%
CONSTRUÇÃO DE ESCOLA TEMPO INTE-GRAL NO DISTRITO DE RAFAEL ARRUDA.	53143/2015	1.817.469,13	1.316.232,02	3.133.701,15	3.133.701,15	100%
CONSTRUÇÃO DE ESCOLA TEMPO INTE-GRAL NO DISTRITO DE PATRIARCA.	53143/2015	1.441.403,94	1.347.590,09	2.788.994,03	3.133.701,15	89%
CEI – COLINA DA BOA VISTA	6726/2013	485.799,91	0,00	485.799,91	1.868.415,61	26%
CONSTRUÇÃO DE ESCOLA TEMPO INTE-GRAL NO DISTRITO DE PATOS.	53143/2015	1.222.232,18	1.598.098,84	2.820.331,02	3.133.701,15	90%
ESCOLA DE 12 SALAS JAIBARAS	7420/2015	2.690.572,89	0,00	2.690,572,89	2.952.121,73	91%
ESCOLA DE 12 APRAZIVEL	7420/2015	1.476.060,86	472.339,47	1.948.400,33	2.952.121,73	66%
CEI I – NOVA CAIÇARA	10093/2014	280.304,44	747.366,25	1.027.670,69	1.868.415,61	55%
CEI II – NOVA CAIÇARA	10861/2014	279.743,93	691.874,29	971.618,22	1.868.415,61	52%
CONSTRUÇÃO ESCOLA NO JORDÃO	7420/2014	1.885.215,79	0,00	1.885.215,79	2.952.121,73	63%
ESCOLA DE 6 SALAS NO BAIRRO COHAB II	7420/2015	140.366,10	598.995,33	739.361,43	935.773,96	79%
CONSTRUÇÃO DE ESCOLA TEMPO INTE-GRAL NO NOVA CAIÇARA	47598/2014	3.207.063,24	852.510,49	4.059.573,73	4.059.573,73	100%
TERMO DE RESPON-SABILIDADE TRANS-PORTE ESCOLAR - CONV ESTADUAL	1071478/2019	0,00	2.022.340,17	2.022.340,17	2.022.340,17	100%
Total Geral			18.375.668,06	11258.281,96	29.633.950,02	

Fonte: SIMEC - Período de 01.01.2019 a 31.12.2019
Dados gerados em: 03.03.2020

6.4. LICITAÇÕES

Durante o exercício financeiro de 2019, a SME realizou as seguintes modalidades de licitação:

Tabela 11: Quantidades e valores de licitações, por modalidade.

Modalidade	Qtde	Valor total (R\$)
Cotação eletrônica	17	R\$ 42.969,46
Chamada pública	01	R\$ 1.926.465,04
Chamamento Público	01	R\$ 10.400.958,83
Concorrência pública	00	R\$ 00,00
Pregão Eletrônico	08	R\$ 2.076.225,41
Pregão Eletrônico (Registro de Preços)	00	R\$ 00,00
Pregão Presencial	01	R\$ 3.566.303,64
Convite	00	R\$ 00,00
Tomada de preço	02	R\$ 2.810.748,95
Dispensa	06	R\$ 11.969.831,22
Inexigibilidade	03	R\$ 1.160.694,94
Adesão a Ata de Registro de Preços	10	R\$ 3.563.844,56
Total Geral	49	R\$ 37.518.042,05

Fonte: Sistema de Licitações do Município de Sobral e Dados Internos da Secretaria da Educação.
Dados gerados em: 28/01/2020.

6.5. DEMONSTRATIVO DAS DESPESAS

As despesas realizadas pela SME no exercício de 2019 (empenhadas), divididas nas categorias de custeio, investimentos e despesas finalísticas, foram:

Tabela 12: Demonstrativo de despesas, por categoria.

Categoria	Valor empenhado (R\$)	Representatividade (%)
Custeio	117.353.891,44	62%
Investimentos	17.289.617,92	9%
Finalístico	53.938.111,25	29%
Total Geral	188.581.620,61	100%

Fonte: Sistema Gestor – Período de 01.01.2019 a 31.12.2019
Dados gerados em: 07.01.2020

6.5.1. Despesas de custeio

O detalhamento das despesas de custeio pode ser acompanhado abaixo.

Tabela 13: Despesas de custeio, por categoria.

Categoria	Valor (R\$)	Representatividade (%)
Água e esgoto	49.754,35	0,04%
Comunicação (voz e dados)	33.482,59	0,02%
Energia Elétrica	396.207,28	0,34%
Locação de imóvel	428.837,33	0,37%
Locação de veículos	1.183.562,99	1,01%
Material de consumo	2.736.985,95	2,33%
Veículos (Combustível e Manutenção)	1.357.603,31	1,16%
Folha de Pagamento	111.167.457,64	94,73%
Total Geral	117.353.891,44	100,00%

Fonte: Sistema Gestor – Período de 01.01.2019 a 31.12.2019
Dados gerados em: 07.01.2020

6.6. DEMONSTRATIVO DO PATRIMÔNIO

A situação do patrimônio, adquirido pela SME, durante o exercício de 2019, distribuídos entre bens imóveis e bens móveis (equipamentos e material permanente) estão quantificados nos próximos itens.

6.6.1. Bens imóveis

Em dezembro de 2019, a SME tinha a seguinte situação de bens imóveis, classificados por situação possível do bem:

Tabela 14: Quantidade de bens imóveis, por situação.

Situação	Quantidade	Valor (R\$)
Próprios	105	Não aplicável
Cedidos pela Secretaria para uso de terceiros	0	Não aplicável
Cedidos de terceiros para uso da Secretaria	13	Não aplicável
Bens da Secretaria alugados para terceiros	0	Não aplicável
Bens de terceiros alugados para a Secretaria	8	Não aplicável
Total Geral	126	

Fonte: Controle da Coordenadoria Administrativa – Ano 2019
Dados gerados em: 08.01.2020

6.6.2. Bens móveis (equipamentos e material permanente)

Durante o ano de 2019, a situação de bens móveis adquiridos pela SME, bem como a situação do tombamento desses bens, pode ser conferido na tabela abaixo:

Tabela 15: Bens móveis (equipamentos e material permanente) adquiridos pela Secretaria em 2019.

Categoria	Bens adquiridos (Qtde)	Valor total dos bens (R\$)	Tombados (Qtde)	Em fase de tombamento (Qtde)
Ar condicionado UNI INT para teto 36.000 BTUS	4	23.579,80	4	0
Ar condicionado slip teto 48.000 BTUS	2	16.077,10	2	0
Ar condicionado slip teto 36.000 BTUS	4	23.579,80	4	0
Ar condicionado slipt Hi-wall 24.000 BTUS	3	10.854,45	3	0
Armário fechado com 2 portas	4	2.200,00	4	0
Arquivo de aço com 4 gavetas	14	9.639,00	14	0
Balcão self service	15	30.000,00	15	0
Banco lápis encosto (transferência de convênio união/educação)	5	1.975,00	5	0
Barra para rede de vôlei	7	6.510,00	7	0
Bastão com carga para auxílio na prática de ginástica	200	8.000,00	200	0
Bastão sem carga para atividade para terceira idade	200	3.600,00	200	0
Bebedouro de coluna 2 torneiras	10	8.650,00	10	0
Bebedouro Industrial aço inox 4 torneiras	10	40.800,00	10	0
Birô com 3 gavetas	12	4.680,00	12	0
Birô em L com 2 gavetas	8	5.824,00	8	0
Cadeira plástica sem braço	200	5.900,00	200	0
Cadeira polipropileno fixa com estrutura tubular	40	4.800,00	40	0
Cadeira polipropileno fixa com estrutura tubular	20	2.400,00	20	0
Cadeira longarina 3 lugares	15	6.240,00	15	0
Cabo transado 4 mm	1000	1.200,00	1000	0
Cantinho da leitura luxo (transferência de convênio união/educação)	5	3.950,00	5	0
Cama elástica tipo mini jump	7	2.589,58	7	0
Câmera digital	28	8.820,00	28	0
Carro transpaleteira manual	2	2.900,00	2	0
Computador positivo	55	157.135,00	55	0
Conector BMC macho	56	672	56	0
Conjunto universitário adulto com prancheta	395	80.975,00	395	0
Disco rígido sata	2	796	2	0
Escorregador grande (transferência de convênio união/educação)	5	4.750,00	5	0
Estabilizador 1500VA	17	7.701,00	17	0
Estante de aço com 6 prateleiras	40	8.800,00	40	0
Flip shart quadro branco	8	1.660,00	8	0
Fogão doméstico chapa de aço mesa inox – 6 bocas	3	2.190,00	3	0
Fonte 12v 15 amp gradeada	3	465	3	0
Gravador digital	2	2.500,00	2	0
Impressora multifuncional laser	10	22.650,00	10	0
Liquidificador de uso doméstico 4 velocidade	6	678	6	0
Liquidificador industrial 8lts	5	4.495,00	5	0
Mesa de tênis de ping pong	10	9.000,00	10	0
Mesa reta 1400 X 600X740 mm	2	1.238,10	2	0
Mesa retangular para reunião	4	2.720,00	4	0
Monitor de LED 18 polegadas	55	35.200,00	55	0
Notebook processador intel core	10	29.280,00	10	0
Ônibus escolar placa: POW 7061	1	226.550,00	1	0
Ônibus escolar placa: POW 6761	1	226.550,00	1	0
Ônibus escolar placa: POW 7111	1	226.550,00	1	0

Categoria	Bens adquiridos (Qtde)	Valor total dos bens (R\$)	Tombados (Qtde)	Em fase de tombamento (Qtde)
Ônibus escolar placa: POW 6671	1	226.550,00	1	0
Ônibus escolar placa: POW 7601	1	226.550,00	1	0
Poltrona auditório em aço com MDF preto	116	145.828,58	116	0
Poltrona auditório para obeso em aço com MDF preto	2	3.790,05	2	0
Poltrona auditório para pessoas com mobilidade reduzida	2	3.390,05	2	0
Poste para voleibol oficial	7	7.840,00	7	0
Quadro branco med. 2X1,20m	18	4.500,00	18	0
Slipt system HW complete 24.000 BTUS	1	3.490,20	1	0
Slipt system HW complete 48.000 BTUS	10	71.378,00	10	0
Slipt system HW complete 48.000 BTUS	5	35.689,00	5	0
Slipt system HW completo 48.000 BTUS	2	14.275,60	2	0
Slipt system piso teto complete 36.000 BTUS	4	27.638,40	4	0
Smart TV 42 LED	6	16.980,00	6	0
Tabela para basquet tamanho oficial com aro duplo	7	15.610,00	7	0
Tampa de fechamento	28	3.080,00	28	0
Trave para futsal em perfil tubular	7	29.400,00	7	0
Ventilador 60cm de coluna	12	2.205,60	12	0
Ventilador wap 40cm de mesa	5	506,1	5	0
Total Geral	2740	2.126.025,41	2740	0

Fonte: SIG - Sistemas Integrados de Gestão- Almoxarifado SEDUC - ANO 2019

Dados gerados em:09/12/2019

Obs.: Os bens permanentes adquiridos com recursos conforme termo de compromisso PAR Nº 201400703, Nº 201400703, Nº 201600966 (MEC/FNDE), PE 057/2019, contrato 0383, 0384/2019 não foram contemplados nessa relação por entender que são bens adquiridos com recurso federal. Com também o PE 065/2018

6.6.3. Frota

Abaixo pode ser conferida a situação, por tipo de veículo, da frota sob responsabilidade da SME, tendo como referência o mês de dezembro de 2019.

Tabela 16: Quantitativo de frota veicular em dezembro de 2019.

Situação	Uso administrativo	Utilitários	Motos	Caminhões	Equipamentos (*)	Total
Próprios	0	26	0	0	0	26
Cedidos pela Secretaria para uso de terceiros						
Cedidos de terceiros para uso da Secretaria						
Veículos da Secretaria alugados para terceiros						
Veículos de terceiros alugados para a Secretaria	0	146	0	0	0	146
Total Geral	0	172	0	0	0	172

(*) Obs.: referente a material que seja categorizado na classe veículos.

Fonte: Controle do Setor de Transporte – Ano 2019

Dados gerados em: 09.12.2019

7. CONSIDERAÇÕES DA SME

A Secretaria da Educação de Sobral vem buscando constante aperfeiçoamento de sua política pública tanto do quesito efetividade como eficácia e eficiência. Usar de forma planejada, com foco, e prezando pelo correto emprego dos recursos públicos tem garantido excelentes resultados para o público atendido pela política municipal de educação.

Com as novas iniciativas que a gestão tem adotado currículos ousados de Língua Portuguesa, Matemática, Ciências e Educação Infantil, tendo as melhores referências internacionais e o conhecimento gerado na própria rede; valorização e incentivo à qualificação dos professores em cursos de pós-graduação stricto sensu, esperamos contribuir para a formação de uma nova geração que garantirá uma Sobral cada vez melhor com mais paz, qualidade de vida, empatia e amor.